Assinatura no País:
ANO . . . . . Cr$ 150,00
SEMESTRE . . . Cr$ 80,00

DIARIO DE PERNAMBUCO

Edição de 12 páginas
Preço: Cr$ 0,60

JORNAL MAIS ANTIGO EM CIRCULAÇÃO NA AMERICA LATINA — Orgão dos "Diarios Associados" — A. J. de Miranda Falcão, FUNDADOR

RECIFE — PERNAMBUCO — BRASIL — N. 158 — ANO 122 — QUINTA-FEIRA, 10 DE JULHO DE 1947

ULTIMO APELO DOS ESTADOS UNIDOS Á RUSSIA

Para unir-se ao resto da Europa no plano Marshall

O secretario Norman Armour comunica a providencia aos jornalistas

WASHINGTON, 9 (U. P.) — Os Estados Unidos fizeram um derradeiro apêlo que a União Sovietica modifique seu parecer e se una ao resto da Europa que vai estudar o "plano Marshall" de rehabilitação economica dos paises europeus.

O sr. Norman Armour, secretario de Estado auxiliar e diplomata de carreira, que assumiu esse cargo a semana passada, comunicou esse apêlo em sua primeira entrevista coletiva concedida aos representantes da imprensa.

SALVAR A CONFERENCIA

LONDRES, 9 (Por Sidney Mangeot, comentarista da REUTER) — O movimento de ultima hora dos paises da orbita sovietica, para "salvar" a Conferencia de Paris, é previsto como uma possibilidade que iria complicar as conversações, que deverão começar sabado proximo, em Paris. Dois fatos fazem admitir tal hipotese: primeiro — a noticia de que o representante polonês na Comissão Economica da Europa, em Genebra, resolveu não tomar decisão, até amanhã, quando receberá instruções definitivas de Varsovia, sobre a aceitação ou recusa do convite anglo-francês; segundo — é a noticia, não confirmada oficialmente, de que a Polonia e a Finlandia resolveram seguir o exemplo da Tchecoslovaquia, fato que assumirá um carater politico de grande importancia.

Os termos da aceitação da Tchecoslovaquia foram entregue ao embaixador francês em Praga, salientando que a atuação da Tchecoslovaquia, na execução do plano economico, depende de "informações minuciosas relativas á substancia da proposta do general Marshall".

Considera-se certo que tanto a Polonia como a Finlandia somente se disporiam a tomar parte na Conferencia de Paris, fazendo tais restrições e pediriam informações minuciosas sobre a iniciativa anglo-francesa. Isso acarretará um pedido de debate sobre as condições politicas fundamentais da proposta de cooperação economica européia, que provocaria, por sua vez, um sério atrazo nas conversações economistas. A aceitação da Finlandia, como país ex-inimigo, teria ainda a importancia de poder abrir precedente para a Hungria, que até agora não se manifestou.

PRIMEIRA RECUSA

LONDRES, 9 (R.) — Segundo as ultimas informações não oficiais, porém dignas de credito, 14 paises já aceitaram o convite anglo-francês para participar da Conferencia de Paris sobre o "plano Marshall". Aceitaram a Austria, a Belgica, o Eire, a Finlandia, a Grecia, a Holanda, a Islandia, a Italia, o Luxemburgo, Portugal, a Suecia, a Suiça, a Tchecoslovaquia e a Turquia. Estão inclinados a aquiescer a Noruega e a Dinamarca. A Bulgaria recusou e a Rumania e a Iugoslavia estão dispostas a tomar a mesma atitude, enquanto tres paises estão indecisos que são: a Polonia, a Hungria e a Albania.

A primeira recusa recebida foi por parte da Bulgaria. Alega esse país que não deseja modificar seu plano bienal e nem está disposto a tomar parte num movimento que "acarretaria a divisão da Europa em dois campos hostis". A Iugoslavia ainda não fez qualquer comunicação oficial porém tanto a imprensa como agencia de noticia Tanjung, vêm atacando violentamente o "plano Marshall" e a proposta anglo-francesa dizendo que a mesma "vem interferir nos assuntos internos" dos paises europeus.

RESPOSTA NEGATIVA DA POLONIA

VARSOVIA, 9 (U. P.) — Um porta-voz do Ministerio do Exterior declarou que entregára "uma resposta negativa" aos embaixadores britanico e francês e que foram dadas copias desse documento para os governos dos Estados Unidos e da Russia. Acrescentou que até amanhã não serão divulgados detalhes.

Foi tambem expedido o seguinte comunicado pelo governo polonês: "Na reunião do conselho dos ministros, convocada para tratar do convite da Conferencia de Paris, foi resolvido que se publicasse o texto completo da resposta polonesa, dando as razões por que não assistirá a essa Conferencia, bem como a declaração do chefe do governo sobre a mesma questão".

DECLINOU DO CONVITE A IUGOSLAVIA

BELGRADO, 9 (U. P.) — Anuncia-se oficialmente, que o governo da Iugoslavia decidiu declinar do convite para estar presente á Conferencia de Paris.

MAIS 3 PAISES ACEITARAM O CONVITE

PARIS, 9 (R.) — Anuncia-se que mais 3 paises aceitaram o convite anglo-inglês para participar das conversações sobre o "plano Marshall". A Noruega, a Dinamarca e a Suecia foram esses paises, elevando-se assim a 16, o numero de nações que resolveram tomar parte na Conferencia européia.

Por outro lado, segundo anuncia a rádio de Moscou, o gabinete rumeno resolveu não aceitar o convite anglo-francês.

LEON BLUM CRITICA

PARIS, 9 (R.) — Escrevendo, hoje, em Le Populaire, o antigo premier socialista da França, sr. Leon Blum, critica acerbamente as nações que se recusaram a participar da conferencia sobre o "plano Marshall", sob fundamento de que essa participação implicaria na violação de suas soberanias.

Essa foi uma das objeções levantadas pelo sr. Molotov, nas conversações dos "3 Grandes", em Paris. "Nenhuma organização internacional é concebivel sem o abandono, por parte de cada Estado, duma parcela de sua soberania nacional" — declarou Blum.

E acrescentou: "Não pode permanecer totalmente independente uma organização coletiva, se o abandono duma parcela de sua soberania for feito livre e voluntariamente. A soberania tornou-se um "slogan" mas nós preferimos deixá-la aos outros".

REJEITOU O CONVITE FRANCO BRITANICO

LONDRES, 9 (R.) — Um despacho de Sofia declara que o governo da Bulgaria resolveu rejeitar o convite franco-britanico para participar da Conferencia de Paris sobre o "plano Marshall".

E' esta a primeira recusa peremptoria. O governo bulgaro, ao que se anuncia, justificou a sua atitude dizendo ser sua intenção defender os principios das Nações Unidas de não tomar parte num movimento que "dividirá a Europa em dois campos hostis".

Outro telegrama desta agencia, datado de Bucarest, informa que na Rumania, os três partidos da oposição — o Camponês, Liberal e Social Democrata — são favoraveis ao "plano Marshall e acham que a Rumania deve aceitar o convite.

A Finlandia deverá tomar hoje, uma decisão final, sabendo-se entretanto que o gabinete, em reunião de ontem, votou contra a aceitação.

De acordo com os telegramas procedentes de Budapest, o governo hungaro resolverá, amanhã.

Os ministros do Exterior da Dinamarca, Noruega e Suecia deverão reunir-se, hoje, em Copenhague para tomar uma decisão conjunta. Consta que todos os três titulares são favoraveis á conferencia.

A situação até agora é a seguinte: 12 nações aceitaram o convite, a saber — Australia, Belgica, Tchecoslovaquia, Eire, Grecia, Holanda, Islandia, Italia, Luxemburgo, Portugal, Suiça e Turquia.

Uma rejeitou — a Bulgaria; três deverão aceitar — a Dinamarca, Noruega e Suecia; 4 parece que rejeitarão — a Finlandia, Rumania, Polonia e Iugoslavia e duas nações estão ainda na incertesa — a Albania e a Hungria.

PARTIU PARA MOSCOU A DELEGAÇÃO TCHECA

PRAGA, 9 (R.) — A delegação do governo tcheco, chefiada pelo premier comunista Klement Gotteaward, partiu, hoje, de avião com destino a Moscou depois dum atrazo de 24 horas devido ao mau tempo.

A missão, organizada antes de terem sido expedidos os convites para a Conferencia de Paris, tem o objetivo de discutir com o governo sovietico um acordo sobre intercambio comercial entre a Tchecoslovaquia e a Russia. Os circulos bem informados acreditam, entretanto, que durante as conversações será focalizada a participação da Tchecoslovaquia na reunião de sabado proximo em Paris.

NOTA OFICIAL DA TCHECO-SLOVAQUIA

PARIS, 9 (U. P.) — O governo francês recebeu uma nota oficial do governo da Tchecoslovaquia aceitando o convite para participar na conferencia de Paris, que começará no dia 12 do corrente.

DECISÃO DO GOVERNO POLONES

LONDRES, 9 (U. P.) — A Rumania, após uma reunião especial do governo, regeitou o convite anglo-francês para participar na conferencia de Paris. O governo rumeno não apresentou os motivos para sua resolução de manter-se afastado do "plano Marshall" de recuperação economica da Europa. Entrementes, noticias de Varsovia indicam que a decisão do governo polonês, sobre a conferencia de Paris, será dada a conhecer, esta tarde.

NAO SE MANIFESTOU A IUGOSLAVIA

LONDRES, 9 (U. P.) — A Bulgaria não comparecerá á conferencia de Paris para discutir o plano Marshall de rehabilitação economica da Europa. A emissora de Sofia revelou que o convite anglo-francês foi rejeitado por unanimidade nas reuniões que o gabinete bulgaro realizou ontem.

Entrementes, a Iugoslavia continua sem se manifestar a respeito da conferencia de Paris. Segundo observadores bem informados, o gabinete iugoslavo deverá tomar uma decisão nas proximas 24 horas. Enquanto isso, na Hungria, os dirigentes dos partidos dos pequenos proprietarios e social democrata estão fazendo pressão para que o governo envie uma delegação á reunião de Paris.

Fabricação de aparelhos eletricos no Brasil

WASHINGTON, 9 (U.P.) — São cada vez maiores as possibilidades comerciais para os produtos eletricos no Brasil. Essa revelação foi feita pelo Departamento de Comercio norte-americano. Segundo a mesma fonte de informação, o governo brasileiro está examinando um programa para a fabricação, no Brasil, de inumeros aparelhos eletricos de patente norte-americana

Roubadas informações sôbre a bomba atômica

Revolução comunista em Atenas

ATENAS, 9 (U. P.) — As autoridades gregas continuam as investigações em torno do abortado movimento revolucionario comunista, que deveria irromper hoje, ao meio dia, prendendo até agora mais de 2.500 pessoas. Conforme se anunciou, anteriormente, os comunistas gregos nesta capital estavam com 14 batalhões prontos para entrar em ação quando o governo grego, lançando um verdadeiro golpe de surpresa, fez fracassar a tentativa de levante.

PRESO O SECRETÁRIO DA EAM

ATENAS, 9 (R.) — Demetrios Partsalides, que ha 44 anos vem exercendo a secretaria geral da EAM (coligação de partidos esquerdistas) e mais de 2.000 pessoas foram presas pela policia grege, durante a madrugada de hoje, em consequencia de ter sido descoberto um suposto "complot" que ia deflagrar na noite de amanhã.

O sr. Partsalides é acusado de "fomentar desordens nas cidades, após terem sido enfraquecidas pelas atividades dos guerrilheiros".

O primeiro-ministro grego, Demetrio Maximos declarou: "O governo agiu em face de uma ameaça de desordem publica, que não podia permitir". O governo recusou-se a negociar com a EAM, mas estava disposto a conversar com os conspiradores, caso os guerrilheiros depusessem armas. Segundo fontes semi-oficiais, a conspiração teria sido descoberta ao ser interceptada uma mensagem radiofonica do lider guerrilheiro Markos para um lider comunista de Atenas, pedindo-lhe a aplicação do "plano F", cuja natureza não foi revelada pelo governo.

O gabinete grego decidiu agir, imediatamente, após uma reunião de 4 horas. Essa decisão produziu-se no mesmo momento em que o comité central da EAM pediu ao lider liberal Sophoulis e ao lider socialista Svolos, que agissem como mediadores para chegar a um acôrdo entre o governo e os partidos da esquerda. Um porta-voz da EAM acusou o governo de adotar essa subita ação afim de impedir que a mediação se produzisse.

Os lideres comunistas Zachariades e Porpgyrogenis estão na França, onde assistem aos debates do Partido Comunista Francês. Espera-se que os presos sejam acusados de delitos de alta traição. Entre os detidos figura um numero elevado de soldados acusados de simpatizar com os comunistas.

Dos arquivos secretos do govêrno norte-americano

O secretario da C. Branca diz que Truman teve conhecimento do caso

WASHINGTON, 9 (U. P.) — Um membro do comité congressional de energia atomica, que acentuou não poder facultar o seu nome, declarou que dados altamente secretos da bomba atomica haviam sido roubados dos arquivos do governo americano, embora parte daquelas informações tivessem sido recuperadas.

O referido congressista anunciou que pairava um grande segredo em torno do roubo, pelo que não podia fornecer detalhes. Não obstante, esclareceu que o material secreto não foi retirado do arquivo de Cakeidog, tal como fôra noticiado por um jornal de New York, mas de uma outra organização oficial, embora não desejasse particularizar tal entidade.

Entrementes, o sr. Charles Ross, secretario da Casa Branca, declarou que o roubo dos segredos atomicos havia sido levado ao conhecimento do presidente Truman, "pois seria bastante estranho que assim não se procedesse".

NÃO HA RAZÃO

WASHINGTON, 9 (U. P.) — O representante Bourks Hikenloope, diretor da comissão de energia atomica do Congresso, declarou hoje que não ha razão para se supor que qualquer importante papel sobre os segredos atomicos tenha desaparecido na dita comissão.

ESPIONAGEM SOVIETICA

WASHINGTON, 9 (U. P.) — O Departamento da Guerra está distribuindo entre os soldados norte-americanos no Exterior exemplares do livro de Richard Hirch intitulado: "Espiões sovieticos". Nesse livro é narrada a historia da espionagem russa nos Estados Unidos.

SATELITES DA RUSSIA COMPRAM O TRIGO AMERICANO

WASHINGTON, 9 (U. P.) — Os satelites sovieticos, usando o ouro russo depositado nos bancos americanos, estão fazendo grandes compras de trigo aos Estados Unidos — declarou hoje, o presidente da Comissão de Finanças da Camara, sr. John Taber. Como resultado, o preço do trigo mantem-se elevado.

MULHERES TRABALHAM NA MINERAÇÃO DE URANIO

STTUGART, 9 (De Guy Betany, correspondente da Reuter) — Mais trabalhadores, inclusive mulheres, estão sendo recrutados para o serviço de mineração de uranio na Saxonia e outras zonas da Alemanha ocupadas pelas forças sovieticas, onde os mineiros devem prestar um juramento de sigilo. Foi o que declarou um tecnico alemão que, recentemente, escapou da zona russa e que, por motivos obvios, não podemos divulgar seu nome.

Esse tecnico adiantou que a mineração em Anaberg é feita em grandes profundidades, onde os depositos de uranio são consideraveis e enorme veios estão sendo descobertos a todo o instante. O minerio é logo transportado para a cidade de Freiberg, na Saxonia, onde é submetido a intensas pesquisas cientificas e em seguida enviado á União Sovietica para um destino desconhecido.

De uma forma geral, as mesmas condições são aplicadas ás minas de uranio em Bucholtz e Bad Obsechlema. Os mineiros que estão trabalhando para os sovieticos são obrigados, como acima ficou dito, a prestar juramento de sigilo. São advertidos de que se falarem sobre o assunto, não apenas eles mas todos de sua familia, sofrerão nas mãos da policia secreta da Russia.

TERCEIRO PARTIDO

WASHINGTON, 9 (R) — Sabe-se que estão sendo organizados os planos para a organização do terceiro partido politico dos Estados Unidos, para concorrer ás eleições presidenciais de 1948. E' bem provavel que não haja uma decisão final sobre a criação de tal partido, enquanto os republicanos e democratas não reali-

(Conclúe na 2.ª página)

UNIFICAÇÃO DAS FORÇAS AMERICANAS

WASHINGTON, 9 (U. P.) — O Senado aprovou o plano de Truman para unir as forças armadas em um só Departamento da Segurança Nacional.

NOIVA A PRINCEZA ELIZABETH

Foi expedido o comunicado oficial

LONDRES, 9 (R.) — Foi oficialmente anunciado, esta noite, o noivado da princesa Elizabeth com o tenente Phillip Mountbatten. Uma circular á corte foi expedida pela secretaria do palacio de Buckingham: "E' com grande satisfação que o rei e a rainha anunciam o noivado da sua bem amada filha, princesa Elizabeth com o tenente Philip Mountbatten, filho do falecido principe Andre da Grecia e da princesa Andrea (princesa Alice Batemberg). O rei com prazer deu o seu consentimento".

A data da cerimonia não foi ainda fixada, mas diz-se em fontes autorizadas, que a cerimonia terá lugar na proxima primavera. Todas as condições do consorcio a realizar-se serão controladas pela lei 1772, que regula os casamentos reais. Ficou estabelecido ainda ser fixada pelo soberano a data em que dará consentimento para a realização da cerimonia nupcial. Isto será feito em uma reunião especial do Conselho Privado, durante a qual Jorge VI aprovará a ordem desse organismo estabelecendo a aprovação de sua magestade para o casamento da princesa herdeira do trono britanico. A reunião daquele conselho será presenciada por varios representantes do Imperio, parlamentares da oposição e chefes de igrejas.

O primeiro-ministro Clement Attlee, assim como os premiers do Canadá, Australia, Nova Zeelandia, Africa do Sul e Rodesia Meridional foram cientificados pelo rei do compromisso de casamento da princesa Elizabeth.

De todas as partes da comunidade britanica já começaram a chegar mensagens de congratulações. Não houve nenhuma festa no palacio de Buckingham esta noite para comemorar o acontecimento e é provavel que os noivos apareçam pela primeira vez em uma cerimonia semi-publica, por ocasião do garden-party que se realizará amanhã á tarde, no palacio.

COMECO DO NAMORO

Nos circulos ligados á corte, fala-se que o dia de Saint James foi a data exata em que o tenente Mountbatten pediu a mão da princesa. Acredita-se que o namoro entre os dois teve inicio no outono passado quando o tenente passou uma temporada no castelo de Balmoral, propriedade real na Escocia. O consentimento do rei, sem o qual não poderia haver o noivado oficial, entretanto, só foi dado depois da familia real ter regressado da Africa do Sul.

A demora verificada na publicação da comunicação oficial foi atribuida á necessidade de serem consultados os governos de cada um dos dominios da comunidade britanica. Jorge VI é rei de cada um dos dominios, separadamente, e seu meio de comunicação com esses territorios é através dos primeiros-ministros, que têm o mesmo direito ao trono que o sr. Clement Attlee, no caso do Reino Unido. E' provavel que os parlamentares dos dominios sejam tambem convidados a se manifestarem sobre o casamento.

REPERCUSSAO FAVORAVEL

LONDRES, 9 (U. P.) — Embora fosse esperado, o anuncio do noivado entre a princesa Elizabeth, herdeira do trono britanico, e o principe Felipe de Mounbatten, da Grecia, repercutiu favoravelmente em todo o imperio britanico esse ato. Si a princeza Elizabeth vier a ocupar o trono britanico, algum dia, o principe Felipe não reinará, ficando na mesma posição do principe Albert de Cobourg, esposo da rainha Vitoria, durante os passados anos de esplendor do Imperio britanico. Tambem se espera que os reis britanicos concedam ao principe Felipe, um titulo na nobreza britanica, após o casamento que será antes da proxima primavera, segundo se informa.

O CORRESPONDENTE LEVOU O "FURO"

LONDRES, 9 (R.) — O correspondente da Press Association Corporated, em Saint James, anunciou não ter o menor fundamento a noticia de que seria anunciado, amanhã, o noivado da princesa Elizabeth, herdeira do trono britanico com o tenente Filipe Mountbatten. Disse que o noivado tem de ser precedido de uma reunião do Conselho Pri-

(Conclúe na 2.ª página)

EM PODER DO EXERCITO OS "DISCOS VOADORES"

Expurgo dos comunistas internacionais no Mexico

CIDADE DO MEXICO, 9 (U. P.) — El Universal critica o ministro do Exterior, sr. Jaime Torres Bodet, por não ter tomado a iniciativa para delinear uma doutrina de inter-americanismo. Esse é o primeiro comentario, em editorial, até agora feito por esse orgão da imprensa mexicana, ao tratar do discurso do general Peron, pronunciado domingo.

Disse o jornal "Estamos vendo que a politica desconcertante do presidente Truman estimula o general Peron — precisamente por seu anti-comunismo na Argentina".

Opina o jornal que para assumir a liderança dos assuntos latino-americanos, o Mexico precisa de "expurgar os comunistas internacionais, ativos espiões do Krenlim, e os comunistas acomodados no ambiente governamental, alem dos lideres graudes e pequenos, que fazem propaganda da esquerda".

AS ARMAS PERPETUARIAM AS DITADURAS

YELLOW SPRINGS, 9 (U. P.) — Os armamentos norte-americanos destinados a America Latina atirarão os povos desses paises nos braços da União Sovietica.

Foi esta a surpreendente afirmação feita pelo doutor Kiyford Logan, da Howard University. Destacou o professor que o envio de armas contribuirá para a perfeita perpetuação das ditaduras, que hoje governam a maioria dos paises latino-americanos.

BASE DA DEFESA OCIDENTAL

WASHINGTON, 9 (U. P.) — A solidariedade economica do hemisferio constitue a verdadeira base da defesa ocidental — foi o que afirmou o chanceler do Peru', sr. Garcia Hayan em entrevista coletiva á imprensa. Acrescentou o dirigente peruano que o desenvolvimento da capacidade produtiva das nações americanas permitirá a consolidação da defesa de todo hemisferio ocidental.

ECONOMICAMENTE INDEPENDENTE A ARGENTINA

TUCUMAN — ARGENTINA, 19 (U. P.) — No mesmo historico edificio onde teve lugar a declaração da independencia da Argentina, assinada há 131 anos atrás, o general Peron assinou, hoje, um documento declarando que a Argentina é economicamente independente. A colorida cerimonia foi levada a efeito na casa que hoje se transformou em monumento nacional, estando o presidente do Chile, sr. Gonzalez Videla presente.

A assinatura do documento indica que o general Peron agora crê em ter alcançado a liberdade economica através das principais reformas que estabeleceu na economia argentina.

PREOCUPADOS OS JORNAIS

BUENOS AIRES, 9 (U. P.) — Os jornais argentinos estão preocupados com a proposta formulada no Senado visando a restrição da distribuição de papel de imprensa. A Federação Argentina de Jornalistas, nesse sentido, enviou uma carta ao vice-presidente da nação e ao presidente do Senado, Hortencio Quijano.

MANIFESTAÇÕES AO PRESIDENTE VIDELA

BUENOS AIRES, 9 (R.) — No decorrer de sua viagem no trem presidencial, os srs. Gonzalez Videla e Juan Peron receberam calorosas manifestações dos operarios, destacando-se entre elas, a verificada na estação de São Lourenço, na provincia de Santa Sé, onde cerca de 5 000 operarios ovacionaram os dois chefes de Estado. Todos os jornais salientam a importancia da viagem do presidente chileno, sugerindo varios deles que está se tratando da independencia economica da America do Sul e da formação da confederação economica pan-americana.

Hoje, os dois estadistas visita-

(Conclúe na 2.ª página)

"Objetos misteriosos que vôam com incrível velocidade"

Opinião dos técnicos militares — Balões usados pelas estações meteorologicas

WASHINGTON, 9 (R.) — O primeiro exemplar dos "discos voadores", objetos misteriosos que misteriosamente cortam os céus de 41 Estados norte-americanos e intrigam tanta gente, não passam de um balão de observação, como os que são usados por 80 estações meteorologicas norte-americanas.

O brigadeiro-general Roger Ramey, comandante da 8.ª força aerea, com sede em Fort Worth Texas, que falou a esse respeito pelo radio local anunciou que o misterioso objeto foi encontrado em um rancho perto de Roswell, em Novo Mexico, e entregue ás autoridades do exercito que verificaram logo tratar-se de um balão de observação.

Entrementes, chegou outra informação do encontro de outro "disco voador" em Oslewein por um vendedor de fumo chamado Lloyd Bennett. Trata-se de uma peça de metal de 6 polegadas e meia de diametro e 5 polegadas, mais ou menos, de espessura, que caiu em frente de sua casa. Bennett declarou que nenhum avião voava pelas redondezas, quando esse objeto caiu das arvores ao solo. Um pedaço extremamente polido do disco havia sido examinado por um metalurgista e foi necessaria a temperatura de 100 graus para derreter uma particula do mesmo.

Esse mesmo metalurgista disse que o disco parecia pertencer ao tipo dos metais usados para moldes.

O tamanho dos "discos voadores", que têm sido avistados através de nossos céus, com uma velocidade de 1.200 milhas horarias, varia de 6 polegadas ás dimenções de uma casa de 5 aposentos.

O objeto examinado pelas autoridades do exercito de Forth Worth foi, segundo se adianta, descoberta em dias da semana passada por um rancheiro que o conservou até ter sido requisitado pelos militares sediados em Roswell.

DESCREVE OS OBJETOS

Antes da irradiação feita pelo brigadeiro-general Ramey, o major Edwin Kirton, oficial da 8.ª força aerea de Forth Worth, disse: "Trata-se de um objeto de forma hexagonal, recoberto de estanho ou de outro metal muito brilhante, suspenso de um balão, voando muito alto."

O oficial Irving Newton, encarregado das observações atmosfericas em Forth Worth, declarou que o objeto era semelhante a um dos usados para determinar a direção e a velocidade dos ventos em grandes altitudes.

"80 estações meteorologicas dos Estados Unidos — acrescentou o mesmo oficial — usam esse tipo de balão e esse disco pode ter caido de um deles".

Os tecnicos do exercito, em Washington, entretanto, são de opinião que os aparelhos de medição dos ventos não podem ser confundidos com os "discos voadores".

O tecnico Ivan Tannhell, chefe da estação meteorologica, declarou, mesmo que tais balões que vêm sendo usados ha anos em seu serviço, não podem ser confundidos por ninguem com esses objetos misteriosos que vôam com incrivel velocidade através dos céus norte-americanos.

NÃO ERA UM "DISCO VOADOR"

S. FRANCISCO DA CALIFORNIA, 9 (U.P.) — O "disco" observado no Texas não era disco voador, foi o que revelou o general Roger Ramey, comandante da força aerea do 8.º exercito. Segundo o mesmo informante, trata-se simplesmente dos restos de uma especie de balão utilizado para observações atmosfericas em grandes altitudes. Dessa forma, o disco voador de Fort Worth nada tem a ver com os demais "discos voadores" que estão preocupando toda a imprensa.

SERIA PROPAGANDA DE GUERRA

BALTIMORE, 9 (U. P.) — Não existe base cientifica para os "discos voadores". Foi o que afirmou, em Baltimore, o conhecido cientista Eville Wright. Declarou ainda o homem de ciencia que a "loucura dos "discos voadores" faz parte de uma campanha do governo para levar os Estados Unidos a uma outra guerra". "Trata-se — afirmou Erville Wright — de outra modalidade de propaganda para a guerra, afim de agitar o povo e levá-lo a acreditar que uma potencia estrangeira visa atacar os Estados Unidos".

VISÃO DE ESPIRITOS SUGESTIONAVEIS

RIO, 9 (Meridional) — A reportagem ouviu, hoje, o general Milton Freitas Almeida, chefe do Estado Maior do Exercito a proposito das informações, segundo as quais "discos voadores" teriam aparecido na cidade de Presidente Prudente, identicos aos que foram assinalados nos Estados Unidos.

O chefe do Estado Maior do Exercito declarou: "Parece-me que esse fato, que se diz ter ocorrido no interior de São Paulo, envolve antes uma visão oriunda de espiritos sugestionaveis. Entretanto, se chegar a merecer atenção, as autoridades da Segunda Região Militar tomarão imediatas providencias adequadas, afim de serem procedidas investigações a respeito. E' possivel tambem que se trate dum episodio identico ao que se verificou nos Estados Unidos, onde, ao examinar os supostos "discos voadores", um cientista chegou á conclusão de que não se encontrava diante de engenho belico, mas duma particula dum balão de sondagem".

NÃO TEM IDEIA DO FENOMENO

RIO, 9 (Meridional) — A reportagem ouviu o brigadeiro Pinheiro Andrade, sub-chefe do Estado Maior da Aeronautica, a proposito das noticias procedentes de São Paulo, em torno do aparecimento, na cidade de Presidente Prudente, dos "discos voadores".

Declarou o brigadeiro Pinheiro Andrade desconhecer qualquer projeto que se relaciona, embora vagamente, com o objeto de que falam as informações, acrescentando: — "Aliás, as noticias são extremamente vagas. Não tenho idéia de que possa estar ocorrendo a esse respeito".

TRATAMENTO PESSIMO AOS DIPLOMATAS

SANTIAGO DO CHILE, 3 (R.) — Anuncia-se extra-oficialmente que o Chile protestou junto ao governo sovietico contra o tratamento inadequado recebido por seus diplomatas em Moscou. Caso o protesto não seja atendido, sabe-se que o governo do país chamará seus representantes na Russia e declarará "persona non grata" o embaixador sovietico em Santiago, sr. Shukov.

NÃO TEM ONDE SE ALOJAR O EMBAIXADOR CUBANO

WASHINGTON, 9 (U. R.) — Um telegrama procedente de Cubas informa que o embaixador Zhukov visitou, ontem, o Palacio do governo a convite do presidente Cuevas.

Em conversa com o embaixador russo, o presidente cubano afirmou que o sr. Luiz David Cruz, atual encarregado dos negocios da embaixada cubana em Moscou não havia ainda encontrado onde se alojar, o mesmo acontecendo a seu emissario Carlos Valenzuella Montenegro e aos adidos militares da embaixada.

O embaixador Zhukov disse ao presidente Cuevas transmitirá seu governo o resultado dessa conversação.

Ressurge a industria espanhola de vinho

NEW YORK, 9 (U.P.) — O mercado de vinhos de uvas chileno nos Estados Unidos que chegou a um volume tão promissor durante a guerra, está em perigo de desaparecer como resultado do ressurgimento da industria espanhola, que se apresenta como o abastecedor estrangeiro preferido pelos consumidores norte-americanos.

Vai subir o preço dos cinemas

RIO, 9 (Meridional) — A imprensa matutina acentua que vai subir novamente o preço dos cinemas, nesta capital.

O Vaticano e a ameaça de uma nova guerra mundial

ROMA, 9 (De John Talbot, correspondente da Reuters) — Dois artigos de autoria do Conde Giuseppe Dalla Torre, que há quase 25 anos é o redator chefe do jornal do Vaticano "Osservatore Romano", despertaram aqui grande interesse por indicarem um possivel reajustamento da atitude da Santa Sé com relação á ameaça de uma terceira guerra mundial.

Entitulados "E' a Guerra uma Fatalidade?" e "O Paradoxo da Guerra" esses artigos são considerados, de uma forma geral, como um pedido para que as potencias ocidentais façam um esforço para compreender melhor o continuismo esforço maior para compreender melhor o comunismo e como a tomada de uma posição de neutralidade no conflito das ideologias.

Muito embora se saliente no Vaticano que o "Osservatore Romano" não é de forma alguma um jornal oficial da Santa Sé, acredita-se que estes artigos, tratando de assunto de tão grande importancia mundial, não teriam sido publicados sem antes terem sido aprovados, ou pelo menos vistos, pelo secretario de Estado, se não pelo proprio Papa.

Empregando um vocabulario cuidadosamente escolhido e escrito no estilo que tornou o jornal do Vaticano famoso, estes artigos parecem refletir o que o Papa em fevereiro de 1946 chamava de "a vital lei de adaptação continua" da Igreja. Em seu primeiro artigo, o Conde Dalla Torre faz um apanhado da situação, pela seguinte maneira: as diferenças entre as Democracias e o Comunismo ainda não atingiram um ponto tal em que os defensores das duas ideologias se recusem a ceder terreno. Cada um dos lados está começando a acreditar que a unica solução é "more tua vita mea" (tua morte é a minha vida). O Conde Dalla Torre pede ao Ocidente para avaliar o que está acontecendo na Russia. "A Russia dos tempos da revolução — diz ele — já mudou tanto nos anos que vão de Lenine a Stalin, que deve ser considerada uma evolução que não pode ser negada. E' suficiente compreender que o Bolchevismo, confrontado com a guerra, procurou a nuetralidade e veio a se encontrar, depois de três anos, sucessivamente aliado dos dois lados, enquanto considerava todos os dois como oponentes..."

Mas a Russia não estava lutando por principios dos seus aliados ou adversarios, com os quais nada tinha em comum, acrescenta o Conde Dalla Torre. A Russia estava lutando por uma coisa—"para assegurar-se de melhores fronteiras para libertar o país, para garantir uma Europa livre de agressores. Não lutou pelo ideal comunista, pelo ideal do Estado, mas sim por sua propria vida, pela nação, pelo ideal do Estado Livre, independente e seguro. A guerra não é inevitavel. Nunca o foi".

"Somente se torna inevitavel quando a paz parece ser impossivel diante da crença de que a guerra deve vir".

Em seu segundo artigo, o Conde Dalla Torre critica certos politicos americanos — Herbert Hoover, Dean Acheson e Summer Welles — por sua falta de compreensão do Comunismo.

"A resposta da Russia ás notas anglo-americanas sobre o golpe de Estado na Hungria, os discursos de Acheson, Hoover e Welles, em que declararam a impossibilidade de qualquer acordo com a Russia, acusando a União Sovietica de violar constantemente o acordo de Yalta, e a atitude dos soviets com relação ao plano Marshall de auxilio á Europa, constituem novos motivos para tensão e preocupação sobre um inevitavel conflito.

"Pensar exclusivamente em termos de politicos na agressão por parte da Russia, como antes se pensou na França revolucionaria, é negar que ela tenha motivos de defesa ou o direito a fronteiras mais defensivas, depois de haver visto como elas são facilmente ultrapassadas sob o pretexto de espaço vital e anti-comunismo.

"Esta negação, esta crença numa psicologia de razões bastante semelhantes dos sovieticos sobre o que qualificam de imperialismo anglo-saxonico".

"A luta entre duas ideologias, uma atingindo desde o Danubio até o Pacifico, e a outra iniciando-se no Canal Inglês, por uma porção tão pequena do mundo, a Europa, como se fosse indispensavel á vida, é para dizer o minimo paradoxal"

Centro Social "Castro Alves"

Do "Centro Social Castro Alves" recebemos:

"Sr. diretor do DIARIO DE PERNAMBUCO. A campanha que se tem movido, ultimamente, contra as associações que têm como patrono o poeta "CASTRO ALVES", faz com que nos sintamos no dever de prestar ás autoridades, á imprensa e ao publico alguns esclarecimentos que ponham a nossa agremiação acima de qualquer suspeita.

Assim, o nosso Centro teve a sua primeira reunião preparatória a 7 de fevereiro de 1946 e a sua fundação oficial a 21 de abril do ano passado o que demonstra não ser uma sociedade criada de afogadilho para fins excusos.

Trata-se, na verdade, sr. diretor, de um gremio puramente literario, civico e desportivo e de carater completamente APOLITICO, sendo mesmo vedado aos associados tratarem nas sessões de qualquer assunto politico-partidario, como, aliás, prescreve o artigo 58 do nosso regimento interno.

Na certeza de que temos afastado qualquer duvida que por ventura pudesse atingir o nosso Centro, pedimos dar ao presente a divulgação que o mesmo está a merecer.

Sem outro assunto, nos subscrevemos atenciosamente, pelo Centro Social "Castro Alves", A. dos Santos Rosas, presidente e Jaime Pereira Cabral, secretário".

Apêlo aos servidores da União

RIO, 9 (U. P.) — Os lideres da campanha de efetivação dos extra-numerarios lançaram um novo apêlo a todos os servidores da União, exortando-os a comparecerem amanhã, quinta-feira, a uma reunião, na qual estarão presentes alguns parlamentares e onde serão trocadas idéias sobre as reivindicações dessa laboriosa classe de servidores do Estado.

Para a reforma da estação da Great-Western em Recife

RIO, 9 (Meridional) — O presidente da Republica assinou decreto, na pasta da Viação, aprovando os projetos na importancia de Cr$ 724.996,00 para a reforma da estação de Recife, na linha Oeste da rede arrendada á The Great Western Railway Co. Ltd., devendo as despesas relativas ás obras de remodelação da antiga estação Central, na imprtancia de Cr$ 39.654,70, correr á conta de custeio daquela Companhia, e á conta de capital da mesma as decorrentes da construção de dois acréscimos no antigo prédio da estação e do pavilhão para o posto médico, na importancia de Cr$ 829.455,30.

O café "Rosa de Ouro" completou, ontem, seu primeiro ano de existência

UM ARROJADO EMPREENDIMENTO QUE JÁ SE INTEGROU NA VIDA ELEGANTE DA CIDADE

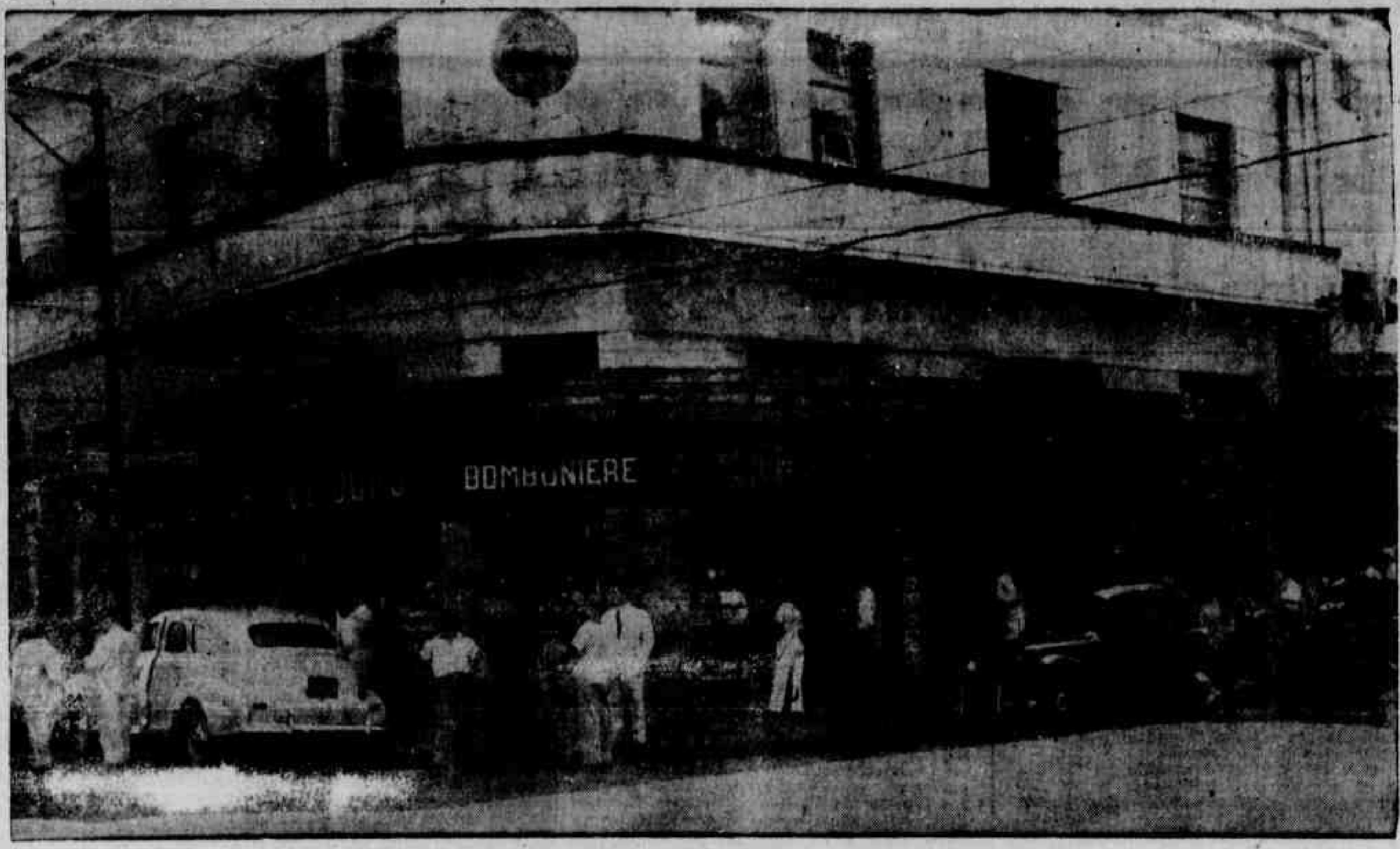

Um aspecto da moderna fachada do "Café Rosa de Ouro", sito á rua da Palma, 160, Edificio Sloper

No dia nove de Julho de mil novecentos e quarenta e seis, numa epoca de geral expectativa em face da crise que se avizinhava no após guerra onde tudo era incerteza e intranquilidado, no ponto mais movimentado do bairro de Santo Antonio, que se vestia de modernismo com seus blocos maciços de arranhacéus, foram franqueadas ao publico do Recife as modernas, luxuosas e avançadas instalações do "Café Rosa de Ouro", de propriedade da firma Antonio Ferreira de Almeida.

Dando uma feição inteiramente nova á industria de casas de pasto entre nós, o "Café Rosa de Ouro" era olhado como mais uma iniciativa fadada a fracassar, já que instituia um sistema de exploração diferente de tudo quanto vinha sendo oferecido no ramo, ao povo desta cidade tão á mingua de uma casa que lhe permitisse o conforto a que fazia jus pela propria condição de ser o Recife a terceira cidade do Brasil.

E o fato de não apresentar o "Rosa de Ouro" mesas e cadeiras para maior comodidade dos seus frequentadores, era apontado como um indicio de pouca acolhida da parte deste povo do Recife que, entretanto, revelou-se tão animador dos grandes empreendimentos e tem sabido corresponder aos esforços dispendidos para que pudesse dispor de um estabelecimento nos moldes do que serve de motivo ás presentes notas.

Despertou, então, viva admiração da parte do publico, a par das ricas instalações e variedade de serviços que se oferecia á sua livre escolha, a maneira elegante, distinta, discreta e sobremodo higienica com que se apresentavam os seus empregados onde predominava em numero e vivacidade o sexo fragil — delicadas mocinhas, simples e atraentes nos seus uniformes imaculadamente limpos e na delicadeza no tratar com o publico. E serviu de comentarios aos mais ceticos o fato de que toda inauguração se acompanhava daquele aspecto agradavel de higiene, o qual, entretanto, pouco tempo após entrava em decadencia ao ponto de se verificar a triste necessidade que tem o Departamento de Saude do Estado de interditar estabelecimentos do genero por falta de comesinhos principios de asseio.

Entretanto, o que se tem observado no "Rosa de Ouro" é que, decorridos já doze meses de sua auspiciosa instalação, não houve a menor quebra no seu padrão de bem e cada vez melhor servir aos que lhe honram com a sua preferencia, constatando-se, sim, a higiene que cerca todas as suas secções e a maneira de se apresentar de suas cativantes servidoras e empregados diversos.

Procurando integrar-se o mais possivel na vida do Recife e melhor auscultar as necessidades dos seus frequentadores, vem o "Rosa de Ouro" ampliando cada dia o ambito da sua exploração, vendo-se já secções de objetos raros para presentes, de raridades, de brinquedos finos para crianças, objetos de uso domestico, uma tabacaria que nada deixa a desejar ás melhores casas especialistas, especiarias, etc., isso servindo de complemento ás suas instalações de café propriamente ditas.

E' opinião geral entre os seus habitués que naquele seu ponto predileto — o "Rosa de Ouro" se serve o mais gostoso e melhor café do Recife e repete-se com frequencia o slogan de que "o nosso leite maltado leva malte mesmo..." Há tambem referencias especiais ao preparo dos refrescos diversos, saladas de frutas e as diferentes maneiras de servir o leite, gelado ou quente, com os mais variados ingredientes.

Comemorando o seu primeiro aniversario, a firma Antonio Ferreira de Almeida instituiu um concurso "sui-generis", no qual a pessoa que quiser concorrer, aliás sem nenhuma despeza, nada mais terá a fazer sinão colocar num envelope com o seu nome e endereço, o palpite de quantas chicaras de café serão vendidas nos balcões do "Rosa de Ouro" no dia 31 do mês em curso, habilitando-se dessa maneira ao premio instituido de Cr$ 500,00 para o felizardo.

A proteção dos sadios na luta anti-tuberculosa

Herodoto Pinheiro RAMOS

(Para o "D. P.")

No Recife morrem, anualmente mais de 1.500 pessoas vitimadas pela Tuberculóse:

1.637 em 1941
1.550 em 1942
1.533 em 1943
1.555 em 1944
1.531 em 1945
1.538 em 1946.

Na luta anti-tuberculosa, dis Manuel de Abreu e com ele todos os que fazem a especialidade, a medicina tem que ser dinamica.

Isto quer dizer: não deve ela esperar pelos doentes ou pelos ameaçados do ataque da doença, mas, pelo contrário, ela deve buscá-los no seio das coletividades. A moderna orientação da luta anti-tuberculosa não visa mais tão somente o doente. Antes, pelo contrário, os sãos têm as preferencias das unidades anti-tuberculosas.

Com efeito, pelo cadástro torácico sistemático e periódico das coletividades; pelas medidas profiláticas de educação sanitária, pela exigencia da carteira de saude periodicamente renovada para os manipuladores de generos alimenticios; pelo exame radiológico sistemático das gestantes; pelo isolamento dos tuberculosos bacilíferos e pela calmetização dos recem-nascidos e dos adultos anérgicos pelo B. C. G.; por todas essas medidas visa a moderna luta anti-tuberculosa a proteção dos sãos.

Diante da enorme importancia que, para o bom êxito do combate á Tuberculose, representa esta vigilancia dos sãos, o tratamento dos doentes ficou relegado a um plano secundário.

Não quer isto dizer que o doente não deva ser ou não seja tratado. De modo algum. E tanto é assim que cada dia se constroem mais hospitais para tuberculosos e todos os especialistas são unanimes, no Brasil, em clamar por mais leitos e por melhorias nos nossos serviços destinados á terapeutica da Tuberculose.

Mas essa orientação quer significar que a luta anti-tuberculosa é muito mais ampla, muito mais nobre em sua finalidade do que simplesmente curar os que foram atingidos pela doença, pois que se orienta ela no sentido muito mais nobre e muito mais humano e mais grandioso que é evitar que os membros sadios das coletividades humanas sejam atingidos tambem pela doença.

Quer isto dizer que o êixo da luta se desviou dos hospitais e sanatórios para os dispensários.

Há, de certo modo, uma barateamento maior da luta contra a peste branca, de vez que por meio do tratamento ambulatório o doente não é afastado da sua familia ou dos seus afazeres e porque é muito mais economico evitar a propagação da doença do que tratar os doentes. Mas para tal é preciso que tenhamos verdadeiros dispensários anti-tuberculosos, modernamente, dotados de pessoal habilitado e de instalações adequadas. Dispensários dinamicos, capazes de exercer o papel que realmente devem exercer, pois eles são as principais peças no complexo armamento anti-tuberculoso.

Contra os perigos do frio da humidade dos microbios
UMA CAIXA das verdadeiras
PASTILHAS VALDA
Form. p. pash. Mentol 0,007 Eucalyptol 0,0005
Licença do D.N.S.P. N.º 180

Congratulações, etc.

(Conclusão da última página)

Federação, como o da chamada revolução constitucionalista. Homens e mulheres, velhos e moços, ricos e pobres, a população enfim do grande Estado de São Paulo, não so se solidarizou como lutou pela idéia. Filhos de outros Estados acompanharam-no em pensamento, quando, por motivos notorios, não puderam solidarizar-se pela ação.

Uma revolução que, como todas as outras se vitoriosa se transformaria num grande feito, vencida, constituiu um crime — e levou ao exilio e á prisão muitos dos seus chefes. A semente frutificou e a constitucionalização do Brasil, vinda pouco depois, foi regada inegavelmente com o sagrado sangue dessa campanha.

O 9 de julho representa ainda para o Brasil o sentido de energia e vitalidade que deu ao povo. Eis porque acredito interpretar o pensamento de todos — concluiu o senador mineiro, solicitando ao Senado que consinta em que conste da ata "um voto de congratulações com o povo brasileiro pela passagem desta data".

De acordo com o regimento, ambos os pedidos — dos srs. Bernardes Filho e Artur Santos — foram enviados á comissão de Constituição e Justiça, para dar parecer. Tambem o senador paulista, Euclides Vieira, anunciou que São Paulo, na data festiva de 9 de julho, promulgou a sua Constituição. Feliz escolha — disse — porque a revolução paulista de 1932 tinha somente uma finalidade: a volta ao pais ao regime constitucional.

Declarou ainda que não levou pessoalmente um abraço aos seus coestaduanos para evitar que a sua presença trouxesse a lembrança de um julgado que todo o Estado recebeu com o maior dissabor. Estivera em São Paulo na dias, onde fora buscar a orientação do seu partido, mas não trouxe somente esta e sim a do povo paulista através de discussões e palestras de ruas e opiniões de integros magistrados estaduais. Reconhecendo assim já não ser somente a orientação do seu partido a que deve seguir é que continuará no Senado, enquanto seu mandato estiver de pé. Levará á Suprema Corte, pelos meios legais, um pedido de reforma de um julgado que todo São Paulo e a nação inteira tem repelido.

Concluiu o senador paulista lendo dois artigos — um do professor Candido Mota Filho, que não pertence ao seu partido, e outro do professor Sampaio Doria — sobre a elegibilidade e a perda do mandato, em que ambos defendem teses juridicas contrarias á decisão do tribunal eleitoral.

Finalmente, o senador carioca Mario de Andrade Ramos comunicou ao Senado o falecimento do sr. Milciades de Sá Freire, antigo senador, deputado e ex-prefeito do Rio e antigo presidente do Banco do Brasil. Jurista notavel e advogado militante, Sá Freire passou toda a sua vida no Rio, honrando sempre os cargos publicos ou politicos para os quais foi chamado. Concluiu o senador Mario Ramos requerendo um voto de profundo pesar pelo falecimento do ilustre homem publico carioca, o qual foi aprovado pelo plenario. A seguir, foi encerrada a sessão.

Roubadas informações, etc.

(Conclusão da 1.ª página)

zarem suas conversações, em meiados do verão do ano proximo. Nessa ocasião, se for decidido o lançamento do terceiro partido, os planos já estarão prontos para uma campanha relampago chefiada pelo sr. Henry Wallace.

A decisão final do sr. Wallace dependerá do desenvolvimento do "plano Marshall", maneira por que a doutrina de Truman será influenciada por esse plano pelo candidato que for escolhido pela convenção do Partido Democrata.

A revista Unite States News declara: "Se Truman for candidato dos democratas, Wallace, provavelmente, lançará em campo o terceiro partido. Entretanto, não é provavel que se faça a escolha da convenção recair num elemento mais progressista.

Acredita-se em Washington, que é quase certo tencionar o presidente Truman fazer esforços para se candidatar ao segundo mandato presidencial. O terceiro partido que poderá ser lançado é a Associação dos Cidadãos Progressistas da America, a qual conta com poderossimo apoio do Congresso das Organizações Industriais.

O entusiasmo popular com que o sr. Wallace foi recebido na sua recente excursão pelo interior do país, deixou forte impressão de que esse tão discutido lider politico tem grandes probabilidades de cumprir sua ameaça de fundar o terceiro partido, que viria provocar cisão no seio do Partido Democrata e aumentar grandemente as possibilidades de vitoria republicana.

Mas os esquerdistas argumentam que a eleição dum republicano no poderia causar uma queda brusca para a direita, seguida inevitavelmente, mais tarde duma tendencia acentuada para a esquerda. E quando isso se desse, surgiria o terceiro partido com melhores chances de vencer as eleições presidenciais de 1952.

Inconstitucionais, etc.

(Conclusão da última página)

tado Nunes Campos que declarou:

"Hoje ou amanhã, o sr. Walter Jobim será interpelado pela Assembléia sobre suas declarações á imprensa de que não executaria a Constituição. Se essa resposta for afirmativa, possivelmente na proxima semana terá inicio o processo de impeachment".

Nota de elegancia e distinção, a reabertura, ontem, do Restaurante Leite

"COCK-TAIL" OFERECIDO, ÁS 18 HORAS, ÁS AUTORIDADES E Á IMPRENSA — DECLARAÇÕES DO SUPERINTENDENTE DA EMPRESA AOS JORNALISTAS

Reinaugurou-se, ontem, á noite, o "Restaurante Leite", agora sob a responsabilidade da "Empresa Restaurante Leite S.A.", da qual é superintendente o sr. João Lacerda.

O ato teve carater festivo e marcou uma nota de elegancia e distinção, achando-se presentes as mais altas autoridades do Estado, além de inumeras familias da alta sociedade recifense.

Em palestra com os representantes da imprensa, que ali foram tratados com toda fidalguia, o sr. João Lacerda teve oportunidade de dizer-lhes o seguinte:

— "Devemos a reinauguração do LEITE ao sr. João Pessoa de Queirós que, como bom pernambucano, tudo fez para esse restaurante não desaparecer, incentivando os seus amigos, comendadores Lage e Ribeiro, do Hospital Português e a diretoria da Santa Casa, a ajudarem no ressurgimento do estabelecimento que era uma tradição para o Estado. Aos amigos Nehemias Gueiros, José Lopes Siqueira Santos, Aldemar Costa Carvalho, Virgilio Torres de Menezes, Jorge Batista da Silva, Alfredo Bandeira de Melo, Augusto Otaviano e Jorge Dantas Bastos, que desinteressadamente subscreveram o capital da empresa, cumpre-me agradecer-lhes a boa vontade".

Prosseguindo, esclareceu:

"O LEITE é hoje o que ha de mais "chic" na cidade. Dois salões, separados apenas por pilares, apartados da cosinha por um lindissimo balcão de marmore São Luis, argentino, com extraordinarias decorações. Todos os moveis em sucupira Decapé. Iluminação indireta de lampadas fluorescentes, artisticos espelhos, venezianas em aço "Panamerican", floreiras de ferro e azulejos ornamentados com "Grande Flora" ou "Calas" e "Espada de S. Jorge". Belas cortinas fabricadas pela Tecelagem de Sêda e Algodão de Pernambuco, especialmente para o LEITE e confeccionadas na Casa Holanda. O predio, que é o mesmo da praça Joaquim Nabuco, depois de uma grande reforma, está preparado com os dutos para receber ar acondicionado, o que seria realizado em tres meses com o prestigio e a assistencia diaria dos bons pernambucanos que frequentarão o LEITE.

Possue o restaurante um piano de cauda laqueado, recentemente importado dos Estados Unidos e chegado pelo "Mauá", uma eletrola automatica, finissimas louças "California Fiesta", todo o serviço antigo d'O LEITE em cristal baccarat que foi cuidadosamente conservado, além de modernissimos serviços com material de "Christophe". Destaca-se entre as novidades, um carrinho para serviço especial, afim de preparar pratos no momento, munido de um fogareiro em prata, o qual permanece no salão.

Conta ainda O LEITE com dois elegantes salões de "toilette" e lavatorio para homens e senhoras, com magnificas vitrinas embutidas, destinadas á propaganda de artigos da Casa Rex, da rua Nova".

Hoje, a partir das 11 horas, o Restaurante Leite começará sua nova fase, com um churrasco á pernambucana. Ficará aberto até ás 22 horas. Daí em diante, abrir-se-á normalmente das 8 horas, quando começará o seu serviço de bar, até ás mesmas horas do encerramento, amanhã.

Na parte externa, O LEITE possui marquise de cimento armado, com revestimento da barra todo de azulejo antigo.

O "maitre d'Hotel" é o sr. Vilbeço de Melo Carneiro e a cozinha está a cargo do sr. Manuel Alves Bezerra, convidados do Copacabana Palace do Rio. Ambos trabalharam anteriormente n'O LEITE.

O Restaurante Leite conservará seu antigo e afamado cozinheiro José Severino Lima. Numerosas excelentes novidades serão introduzidas em Pernambuco, em materia de culinaria, pelo O LEITE. O "maitrê d'Hotel" está animado de verdadeiro entusiasmo em promover as melhores novidades de comprovado sucesso no Sul.

A cozinha, que obedece á orientação do sr. Manuel Alves Bezerra depois da reforma, está melhor aparelhada do que muitos dos mais "chics" restaurantes do Rio. E em se tratando de [illegible], ninguem mais duvida da [illegible]lidade dos profissionais escolhidos.

Em breve será inaugurada no O LEITE a casa de chá com sorvetes GEMBA. Não funcionará logo, em virtude de alguns utensilios não terem chegado ainda do Exterior.

No decorrer do "cock tail", onde foram apresentadas aos convidados as diversas modalidades de frios, via-se que todos os rostos refletiam satisfação e ninguem se cançava de admirar as mais modernas e eficientes inovações introduzidas no recinto, cujo conjunto denota o bom gosto e a distinção que devem predominar em tal ambiente.

O cliché fixa uma das muitas mesas do Restaurante Leite ocupadas, ontem, por elementos representativos da sociedade recifense.

ULCERAÇÕES QUEIMADURAS
GRANADERMA GRANADO
POMADA VITAMINADA COM SULFANILAMIDA

E' Deus e profeta, etc.

(Conclusão da última página)

o seu tratamento, a incarnação da divindade sobre a terra, segundo sua crença.

O AGA DO RITZ

Em torno dessa aura de santidade que lhe cerca a legendaria personalidade, contam-se os mais curiosos episódios.

Uma viajante inglesa, por exemplo, Mrs. Moth Smith, relata que em uma de suas viagens a Zanzibar visitou um templo dedicado a AGA KHAN.

Em uma sala ricamente decorada onde lustros de cristal alternavam com as colunas de madeira esculpida, os Ismaellianos piedosos da Ilha rendem seu culto a esse novo "Iman" para eles portador da "Luz Divina" que Adão transmitira aos profetas, os quais por sua vez, a passaram para o progenitor de Mahomet e ao de Ali (que eram irmãos) e aos descendentes. Segundo eles, Iman é "impecavel", no verdadeiro sentido do termo, isto é, incapaz de cometer o menor erro contra a lei.

Conta-se ainda que um romancista francês dos mais conhecidos, viajando pela Siria, viu, certo dia, um dos fieis em prece ante um retrato. Aproximando-se, o romancista exclamou, surpreso:

— Mas eu conheço este homem! E' o AGA do Ritz...

E dirigindo-se ao "Mollah":

— Estás bem certo de que isso seja uma divindade? A ultima vez em que nos encontramos foi no Grande Premio de Longschampst

— E sendo tal coisa verdadeira, replicou o "mollah" impassivel, quando lhe explicaram o que era o Grande Premio, — por que não pode uma divindade distrair-se nas corridas de cavalo?

O "Iman" tem outro privilegio que impressionou vivamente a Mrs. Morth Schimt. E' a virtude de transformar as bebidas e os alimentos prescritos pelo Alcorão em bebidas e alimentos rituais. Assim, apenas pela virtude de seu poder sobrenatural, todo o vinho, todos os licores absorvidos por AGA KHAN transofrmam-se em água. E se lhe dá vontade de comer carne de porco, — amaldiçoada pelo Profeta, — ela se transformará instantaneamente em carne de vaca ou de carneiro!

RECEBE SEU PESO EM OURO

Esse "Deus", assim tão venerado quase não reside, porém, no Oriente. Prefere a vida mundana de Londres ou de Paris, as estações da moda e as corridas de cavalo. Isso cria na sua vida uma dualidade á qual não falta até uma certa graça, sobretudo em certas circunstancias, como por exemplo, na cerimonia do "peso do ouro".

Ao fim de cada ano solar, as seitas submetidas á autoridade religiosa de "Aga Khan" lhe enviam uma delegação carregando sacos de oiro e uma balança ritual. E, á entrada de um dos palacetes onde reside habitualmente o principe desenrola-se um espetaculo realmente pitoresco e original. Graves e dignos representantes do povo muçulmano, trajando costumes tipicos, conduzem ás suas costas sacos e mais sacos de ouro para ofertá-los ao profeta. Admitidos á sua divina presença e, após se haverem ajoelhado diante dêle, pedem autorização para pesá-lo. Em seguida a essa cerimonia, feita com a maior gravidade, os delegados oferecem ao Iman seu peso em ouro. A propósito, sabe-se que "Aga Khan" é bastante gordo e que seu peso traduzido em dinheiro assume proporções verdadeiramente fabulosas.

Tudo que os delegados pedem em [illegible] a agua santificada e miraculosa disputada a preços elevadissimos nos mercados orientais.

CONHECEU A MISERIA DURANTE A GUERRA

Quando as tropas alemãs irromperam em Flandres, "Aga Khan" e sua esposa, uma francesa de modesta origem, que hoje ocupa o quinto lugar entre as dez mulheres mais elegantes do mundo, fugiram para a Suiça. Em Genebra o riquissimo compatriota de Ghandi esteve quase na miséria por não poder levantar os incalculaveis fundos de que dispunha depositados nos bancos de Londres, Cairo e Bombaim. Na fuga precipitada, Sua Alteza, um dos homens mais ricos deste planeta, só conseguiu levar pequenos recursos que logo se esgotaram.

SUA GRANDE PAIXÃO — O TURF

Absorvido em sua imensa responsabilidade como chefe de um vastissimo imperio e, sobretudo, inhumanizado em sua aureola de divindade e profeta, parece inacreditavel que Aga Khan possa dedicar-se, nas horas vagas, ás mais prosaicas tarefas humanas, como qualquer burguês tipo "Babbitt".

Estaria, porém, em seu estranho oráculo que Aga Khan, fora de sua missão de profeta, seria um grande apaixonado pelo turf.

Estabelecido em seu luxuoso palacio de Londres, ele, o Iman, o Homem Impecavel, o Divino ou — para dar-lhe todos os titulos — o principe Moulana Hazar Inan Serkar Sahib Sit Aga Sultan Mahomet Shad Aga Khan, descendente de Ali, genro do profeta e de Fátima, sua filha, e quadragesimo primeiro rebento do imortal Iwan — se dedica a atividades turfisticas, comparecendo, invariavelmente, a todas as grandes corridas e possuindo alguns dos mais famosos corredores do mundo.

SEU CASAMENTO

Outro episodio surpreendente da vida do Aga Khan foi seu casamento. Não escolheu ele para sua esposa uma jovem de pele azeitonada de Zanzibar ou Bombaim. Casou-se um dia, inesperadamente, com mademoiselle Carron, uma humilde modista francesa, dona de modesto bazar num boulevard de Paris. Hoje essa feliz costureirinha parisiense é uma das mulheres mais famosas do mundo, vestindo as mais finas sedas orientais e cobrindo-se das mais raras pedrarias.

ASSIM E' O AGA KHAN

Muito poderiamos ainda evocar acerca da vida do famoso visitantante que em breve iremos receber, pois assim é'o Aga Khan. Sua fabulosa existencia não pode, porém, ser contada numa simples noticia.

Aqui ficam apenas essas traços para que se faça uma idéia da importancia da visita do profeta á nossa terra.

IOFOSCAL
O fortificante indicado para as crianças em idade escolar

Expurgo dos comunistas, etc.

(Conclusão da 1.ª página)

rão a "casa historica", onde foi proclamada a independencia da Argentina. A' noite, Peron oferecerá um banquete a Videla e á meia-noite o trem presidencial regressará de Tucuman para esta capital.

LIGEIRO TREMOR DE TERRA

BUENOS AIRES, 9 (U. P.) — "La Nacion" — anunciou que em Tucuman, um ligeiro tremor de terra foi registrado, na capital da provincia que ora está sendo visitada pelo general Peron e presidente Videla. Informa-se que e não houve danos nem vitimas.

ESPINGARDAS BELGAS AR COMPRIMIDO
grande precisão!
Cr$ 700,00
ACABAM DE RECEBER
ALBINO SILVA-COMERCIO-S.A
(SECÇÃO CAÇA E PESCA)
AVENIDA MARQUÊS DE OLINDA, 191

Derrotadas em plenario as emendas parlamentaristas

Recuou a bancada pessedista na votação final do projeto

Por 29 contra 18 votos cairam os dispositivos que visavam colocar "ad referendum" do poder Legislativo a nomeação dos auxiliares imediatos do governador

Durante toda a manhã, tarde e noite de ontem, em sessões consecutivas a curtos intervalos, a Assembléia prosseguiu em plenario na votação final, emenda por emenda, do projeto de Constituição.

Já foi votado todo o capitulo correspondente á "Organização Estadual", encontrando-se quasi concluido o que diz respeito ao poder legislativo.

Foram aprovadas, ontem, nas sessões da manhã e da tarde, 12 emendas (3 do sr. Elpidio Branco, duas do sr. Leivas Otero, duas do sr. Rui Antunes e uma de cada um dos seguintes deputados: padre Felix Barreto, Augusto Novaes, Carlos Rios, Mario Lira e Afonso Ferraz), mais de 20 foram rejeitadas e outras tantas foram ou retiradas pelos seus autores ou consideradas prejudicadas.

As duas principais emendas parlamentaristas, de autoria do sr. Rui Antunes, (condicionando ao "referendum" da Assembléia" a nomeação dos secretarios de Estado e estatuindo a demissão coletiva dos auxiliares imediatos do governador em decorrencia do chamado voto de desconfiança) foram rejeitadas por 29 contra 18 votos.

CONTRA

Votaram contra a aceitação das emendas:

Coligação — Gilberto Osorio, Lael Sampaio, Tabosa de Almeida, Antonio Heraclio, Augusto Novaes, Carlos Rios, Cicero de Sousa, Deocleciano Pereira Lima, Inacio Lemos, Mario Lira, Pio Guerra, Santa Cruz Valadares e Vieira de Menezes. (Não se encontrava no recinto, no momento, o sr. Aderval Torres).

PSD — Metodio Godoy, Emerino Sampaio, Alves de Sá, Severino Mario, Decio Valença, Pontes Vieira, Nelson Barbosa, Afonso Ferraz, Arruda Marinho, José Francisco, Anisio Carapeba e padre Luis Simões.

PR — Edson Moury e Gomes de Sá.

PRP — Lidio Paraiba.

A FAVOR

Votaram pela aceitação das emendas:

PSD — Luis Magalhães Melo, Paulo Germano, Lima Filho, Nilo Coelho, Elpidio Branco, Heraclio do Rego, Torres Galvão e João Teobaldo.

PTB — Lins de Figueiredo.

Bancada comunista — David Capistrano, Rui Antunes, Eleazar Machado, Leite Filho, Adalgisa Cavalcanti, Valdu' Cardoso, Etelvino Pinto, Leivas Otero e Amaro de Oliveira.

Não estiveram presentes á sessão (da tarde, em que a emenda foi votada): Justino Alves (PR); Constancio Maranhão, José Domingues e Gomes Lopes (Coligação) e Farias Junior e Armando Monteiro (PSD).

CONTRA E A FAVOR

Na Comissão Constitucional, há oito dias, todos os representantes do PSD, em numero de quatro, votaram a favor das emendas "parlamentaristas".

Ontem, porém, ao serem colhidos os votos em plenario, dois daqueles quatro deputados pessedistas (inclusive o sr. Anisio Carapeba) votaram contra as emendas.

OUTRAS DUAS

Foram aprovadas, porém, (contra os votos da Coligação) duas outras emendas (ambas do sr. Rui Antunes) que consagram a hipertrofia do legislativo: as que estabelecem a competencia da Assembléia para:

1 "decretar a acusação do governador e julgá-lo nos crimes de responsabilidade, bem como os secretarios de Estado nos crimes conexos";

2) "aprovar, por escrutinio secreto, a nomeação do procurador geral do Estado".

O sr. Lima Filho, em declaração de voto, pretendeu que a Carta estadual de 35 consagrava o primeiro dispositivo. Consagrava apenas a faculdade de decretar a acusação e não a de julgar — como acentuaram os srs. Gilberto Osorio e Lael Sampaio. Pois o legislativo estadual nunca fôra erigido em Tribunal.

Foi rejeitada a emenda do sr. Rui Antunes, que colocava sob "referendum" da Assembléia a nomeação de diretores das autarquias.

Também não terá o legislativo poderes para cassar o mandato do governador (após o julgamento, nos crimes de responsabilidade). Poderá apenas suspender-lhe o mandato, durante o processo. O proprio sr. Rui Antunes retirou a primeira parte da emenda, sendo aprovada a segunda.

SUBSIDIO E AJUDA DE CUSTA

Estarreceu a assistencia a recusa da emenda do sr. Lael Sampaio, a respeito do subsidio e ajuda de custa.

Pleiteava o deputado udenista, com apoio da bancada, que só houvesse uma ajuda de custa, no começo do mandato, ao invés de quatro, como figurava no texto do projeto. Já que o subsidio é corrido, não se justificava a percepção de novas ajudas de custa antes de cada sessão legislativa anual.

Apreciando o assunto, o sr. Gilberto Osorio usou a maior franqueza:

— O que se tem dito aqui em materia de compressão de despesas é demagogia. Quando se tratam de questões de interesse dos deputados, a maioria desta Casa se esquece por completo das dificuldades do Tesouro.

Acham os srs. Rui Antunes e Edson Moury que, aqueles que puderem dispensar até mesmo o subsidio, que o façam. "Será um gesto belissimo. Os parlamentares egressos das camadas populares é que não poderão fazê-lo". Para compensar tais despesas — taxe-se o latifundio! — acrescenta.

EMENDAS APROVADAS

Foram as seguintes as demais emendas aprovadas, que alteram o texto constitucional.

— Do sr. Elpidio Branco, definindo as funções (assunto aliás de regimento interno, como esclareceu o sr. Gilberto Osorio) da Comissão Permanente que funcionará durante os tres meses em que a Assem-

(Conclúe na 9.ª página)

Noticias da Aeronáutica

Aniversario da Escola de Aeronáutica, hoje — Exibir-se-ão o 1.º Grupo de Caça e o Grupo de Bombardeio Leve de Cumbica — 2.ª Zona Aérea — Eleita a nova diretoria do Clube de Aeronáutica do Recife — Inauguração do Clube dos Sargentos — Festa no Clube das Praças

Para comemorar o aniversario da Escola de Aeronáutica, que transcorre hoje, o comandante daquele estabelecimento organizou um programa de festejos, do qual constam, como a parte mais atrativa, demonstrações aéreas, a cargo do 1.º Grupo de Caça que combateu na Italia, do Grupo de Bombardeio Leve, de Cumbica, em São Paulo, e do pelotão de paraquedistas da propria Escola, além de compromisso á bandeira, pelos cadetes e recrutas, entrega de espadins aos novos alunos e de condecorações a oficiais, sub-oficiais e sargentos. A cerimonia será iniciada com uma missa em ação de graças, ás 8 horas, e terminará com um churrasco de confraternização.

LICENCIADOS DO SERVIÇO ATIVO

O ministro assinou portarias, licenciando do serviço ativo da FAB, a pedido, os segundos tenentes aviadores da reserva, convocados, Mario Honorato da Silva e Sousa, Arnaldo Vimoto, Carlos Alberto Kiola e Atila Simões Duarte, e, por terem concluido o estagio para o qual foram convocados, os aspirantes aviadores da reserva Antonio Felix de Sousa e Gustavo Lessa Filho.

PILOTOS CIVIS E COMERCIAIS MULTADOS

O diretor da Aeronáutica Civil aplicou as seguintes multas: de mil cruzeiros ao sr. Raul Van Den Bylaarde, por ter pilotado uma aeronave do Aero Clube de Joinville a baixa altura, nas imediações de Guaratuba, chocando-se a aeronave com um cabo telefonico e ficando avariada no leme; de quinhentos cruzeiros ao comandante Moacir Pinto de Oliveira, por ter pilotado uma aeronave da Transcontinental, em vôo abaixo do nivel de segurança, em Vitoria, fazendo perigosas evoluções; de mil duzentos e cinquenta cruzeiros ao sr. Valdemar da Silva Gomes, por ter pilotado duas aeronaveis, em datas alternadas, alterando o nivel de vôo sem autorização; de mil cruzeiros ao comandante Richard P. Mead, da Pan American World Airways, por ter mudado de altitude, bloqueando Santa-Cruz, quando na direção de uma aeronave daquela empresa; de mil cruzeiros ao comandante Heitor Cruz, por ter deixado de comunicar, numa de suas viagens a mudança de altitude, com a agravante de bloquear a área de controle do Rio, exatamente no momento em que voavam tres aviões por instrumento; e ainda de mil cruzeiros ao piloto Luis Inacio Luderitz, da Viação e Aeroporto de Recife a baixa altura.

Em assembléia extraordinária do Clube de Aeronáutica do Recife, foi eleita a nova diretoria, que regerá os destinos do referido Clube, no biênio 1947—1948.

A nova diretoria é composta dos seguintes oficiais da Força Aérea Brasileira:

Presidente: tenente-coronel aviador Dirceu Paiva Guimarães; — 1º vice-presidente: Major aviador Ricardo Nicoll; — 2º vice-presidente; capitão aviador Orlando Alvarenga; — 1º secretário: 1º tenente aviador Fernando Durval de Lacerda; — 2º secretário: 2.º tenente aviador Fernando de Mendonça; — 1º tesoureiro: 2º tenente I. Aer. Anchises Pereira Lima; — 2º tesoureiro: aspirante I. Aer. Jair de Azevedo Ramos.

Será realizada no dia 12 do corrente a festa da posse da nova diretoria, para a qual estão sendo convidadas altas autoridades civis e militares.

Conduções — Onibus da praça Joaquim Nabuco ás 19.30 e 20.00 horas.

Da circular de Boa Viagem de 15 em 15 minutos.

CLUBE DOS SARGENTOS

Terá lugar no dia 12 a inauguração oficial do "Clube dos Sargentos" da guarnição aeronáutica do Recife, instalado na Piedade. A sede do Clube está recebendo os ultimos retoques para a festa, que se prenuncia muito animada.

Do programa, entre outros numeros, consta uma hora de arte, a cargo de elementos artisticos locais e da propria guarnição local da Força Aérea Brasileira.

No mesmo dia da inauguração do Clube, circulará a revista Irapuan, órgão desportivo e cultural dos sargentos da 2.ª Zona Aérea, contando em seu primeiro numero com uma colaboração do brigadeiro Dias Costa.

Para a festa, já foram convidadas autoridades civis e militares, familias e amigos dos sargentos.

Tocará uma "jazz", composta de elementos da Base Aérea.

CLUBE DAS PRAÇAS

No dia 13, na sede do "Clube das Praças", no campo do Ibura, terá lugar uma tarde festiva, organizada pelos responsáveis pelo Clube. Haverá colaboração de elementos da Base Aérea.

Impedidas pela polícia as atividades de Madame Jael

Incursa no art. 284 do Codigo Penal — Guardas civis patrulharão, hoje, a rua da Concordia — Praticou a quiromancia durante o Estado-Novo — Vai requerer mandado de Segurança para continuar com os "passes"

Um oficio do diretor do Serviço de Fiscalização do Exercicio da Medicina ao secretario da Saude e Educação, recomendando um paradeiro ás atividades de madame Jael — oficio esse em mãos das autoridades policiais — levou a "santa" da rua da Concordia á presença do delegado de Vigilancia e Costumes, João Coutinho Cabral.

A's 15 horas de ontem chegou madame Jael áquela delegacia, acompanhada de duas filhas, todas de branco — de luvas brancas, bolsas brancas. Madame estava de creme, muito chic, como se esse comercio com o outro mundo fosse bastante rendoso.

A' sombra das três, vinha o advogado, bacharel Pinheiro Ramos, que sobraçava revistas e compendios cheirando a codigos.

Madame Jael sentou-se ao lado do delegado, o bacharel no outro extremo e as duas filhas bem em frente á autoridade.

O delegado João Cabral recostou-se á cadeira, virou a cabeça em direção á "santa" e disse-lhe, sem meios termos, com uma frieza desconcertante:

CESSE OS "PASSES"

— Madame Jael, a senhora tem de parar com suas atividades mediunicas. A cessação dessas atividades foi pedida pela Saude Publica e, ademais, o seu caso acha-se enquadrado no artigo 284 do Codigo Penal. Cesse os passes!

Segurou o livro, já aberto no referido artigo e leu os incisos, um e dois, referentes ao exercicio do curandeirismo:

I) — Prescrever, ministrar ou aplicar, habitualmente, qualquer substancia;

II) — usar gestos, palavras ou qualquer outro meio.

Pena: detenção de seis meses a dois anos.

As unicas palavras que sairam da boca de madame Jael durante a entrevista foram estas:

— Dr. não estou fazendo nada de mais. Apenas atendo á pobreza.

— Minha senhora, eu apenas atendo ás ordens da Saude Publica. Fica, portanto, avisada de que a policia impedirá amanhã (hoje) o exercicio de suas atividades. Vamos enviar, logo cedo, uma patrulha de guardas-civis para evitar a aglomeração em frente á sua casa. Espera esta delegacia que a senhora acate a decisão da policia sem discuti-la.

Dito isso discou para o secretario da Segurança e logo após:

— O secretario confirma esta decisão. Não póde haver romaria amanhã (hoje) em sua casa. Fica, portanto, a senhora avisada!

Aí intervem o advogado Pinheiro Ramos.

— Não há duvida que acataremos a decisão da policia e nada fará madame para contrariá-la, estou certo.

Mexe nos volumes e saca um folheto, publicação de assuntos espiritistas.

LIBERDADE DE CRENÇA

— Queremos apenas ler para o sr. a seguinte circular, que não me consta ter sido revogada, do então secretario da Segurança, major Humberto de Melo, emitida a 25 de março de 1947, concernente á regulamentação dos centros espiritas.

Lê o paragrafo 7.º:

"E' inviolavel a liberdade de consciencia e de crença e assegurado o livre exercicio dos cultos religiosos, salvo os que contrariem a ordem publica e os bons costumes. As associações religiosas adquirirão personalidade juridica na forma da lei civil."

ATIVIDADES QUE CONTRARIAM A ORDEM PUBLICA

O delegado Cabral concorda com o texto da circular, salvo quanto ao trecho referente á ordem publica. Volta sua cabeça novamente para madame Jael e diz secamente:

— O seu caso, minha senhora é dos tais que contrariam a ordem publica, não é mesmo?

Madame Jael não fala. Pousa seus olhos claros e suaves no delegado e permanece muda.

Volta o delegado a comunicar-se pelo telefone com o secretario

(Conclúe na 5.ª página)

INAUGURAÇÃO DO CONGRESSO PAN-AMERICANO DE CRIMINOLOGIA

RIO, 9 (Meridional) — Reuniu-se em sessão inaugural o Congresso Pan-Americano de Criminologia que reune homens de ciencia das três Americas, incluindo-se entre eles figuras mundialmente conhecidas nos dominios da ciencia juridico-penal, na psiquiatria e na sociologia.

Tomaram assento á mesa o representante do chefe do governo, outras autoridades e congressistas.

Abrindo a sessão, falou o sr. Levi Carneiro, que acentuou a importancia daquela assembléia cientifica, frisando que nela se reuniam homens de ciencia empenhados em combater a delinquencia, de modo a preservar a sociedade dos seus inimigos.

Acrescentou que a UNESCO já cogita seriamente de imprimir novos aspectos que a criminologia reclamava, inclusive frequentes congressos similares.

A seguir, falou o sr. Leonidio Ribeiro, tendo discursado tambem o sr. Nelson Hungria.

Pelos delegados de outros países, falou o sr. Osvald Laudt, representante da Argentina.

Hoje, os cientistas visitarão a Penitenciaria e continuarão mais tarde os seus trabalhos no Instituto da Ordem dos Advogados.

O "PREMIO AFRANIO PEIXOTO" AO PROF. MARIANO RUIZ

RIO, 9 (Meridional) — A diretoria do Instituto Brasileiro de Educação, Ciencias e Cultura homologou um parecer da comissão julgadora do premio Afranio Peixoto, instituido pela Cia. Sul America, para ser distribuido por aquele Instituto ao melhor trabalho inedito sobre criminologia por ocasião da reunião da 1.ª Conferencia Pan-Americana de Criminologia que se instalou aqui.

A esse premio concorreram trabalhos vindos de diversos países do continente americano, inclusive dos Estados Unidos.

O parecer opinou pela concessão do premio no valor de 50 mil cruzeiros ao prof. Mariano Ruiz, do Mexico, pelo seu trabalho: **Criminologia da Guerra.**

Conclue o parecer dizendo que o trabalho premiado "é uma obra de extraordinario valor tecnico, cientifico, filosofico e até literario, destacando-se dos demais trabalhos apresentados ao concurso."

A entrega do premio Afranio Peixoto será feita amanhã em sessão solene.

Promulgada a Constituição de Alagôas

MACEIO', 9 (Meridional) — Acaba de ser promulgada a Constituição de Alagoas. Serão eleitos amanhã o vice-governador e o presidnete da Camara dos Deputados.

Dr. Sylvio Paes Barreto
Oculista
Edificio Seguradora - 8.º andar. Das 10 ás 12 e das 15 ás 19 horas.

No T. R. E.

NÃO TERMINOU O BIENIO DO JUIZ TOMAZ VANDERLEI

Como decorreu a sessão de ontem

Conforme já noticiamos, deu entrada no TRE, na reunião de segunda-feira passada, um requerimento do juiz Tomás Cirilo Wanderley, solicitando sua exoneração das funções que exerce na Justiça Eleitoral, em virtude de haver completado o bienio de sua posse, prazo estabelecido por lei.

Na reunião de ontem, do Tribunal Regional Eleitoral, o caso foi submetido a julgamento.

O prof. Joaquim de Almeida, dando o seu voto, considerou a questão da alçada do T. S. E. O Tribunal Regional Eleitoral seria incompetente para decidir. Da mesma maneira, votou o juiz Medeiros Correia.

Os demais magistrados foram da opinião de que o caso cabia ao TRE decidir, afastando-se, dessa maneira, a preliminar.

Com exceção do des. Genaro Freire, aquele alto órgão de justiça manifestou-se de parecer que ainda não fora concluido o bienio do juiz Tomás Wanderley.

Alegou-se que somente os novos dispositivos da Justiça Eleitoral, criada pela Constituição de 1946, fazem referencia ao bienio. Daí, portanto é que se deve contar o prazo.

A opinião do des. Genaro Freire foi diversa. O prazo deverá tambem abranger o tempo anterior.

Segundo a opinião corrente será discutido no TRE, amanhã, o caso de Panelas.

O processo deverá ser restituido, hoje, á Secretaria pelo procurador regional.

O AGRESTE NÃO PODE FICAR AO ABANDONO

Focalizados nas Assembléias os problemas fundamentais dessa região pernambucana

Usinas termo-eletricas e usinas hidro-eletricas — Um apêlo inutil do sr. Lael Sampaio — "Questões fechadas" em matéria extra-politica

A' noite, na Assembléia, conseguiram a ser votadas as emendas (e são particularmente numerosas) ao capitulo referente á elaboração do orçamento.

Os srs. Tabosa de Almeida e Lael Sampaio foram os oradores que ocuparam maior numero de vezes a tribuna.

Deteve-se o primeiro, sobretudo, em apreciar a sua emenda, no sentido de que fosse elevado de dois para cinco por cento a percentagem minima obrigatoria da renda tributaria destinada á obtenção de energia hidro-eletrica, pelo aproveitamento das quedas dagua que não fossem objeto de plano federal.

Assinala o sr. Tabosa de Almeida que todos os esforços devem ser envidados para proporcionar energia e força motriz baratas, sobretudo á zona do agreste, tão desassistida dos poderes publicos.

Lembra Lenin e Lord Carson, na importancia que conferiam ao aproveitamento do potencial hidro-eletrico como fator de progresso e desenvolvimento. "Sem força hidraulica aproveitada, um pais será sempre vassalo. Nunca será soberano".

Repete e desenvolve a justificativa que apresentou á emenda:

"O povo já está farto de confiar na palavra dos nossos homens publicos. Demos-lhe uma prova sincera e incontestavel de que somos capazes de realizar algo de pratico e imediato. Lembremo-nos de que o Brasil dispõe de cinquenta milhões de cavalos de energia hidro-eletrica em potencial, dos quais, para vergonha nossa, somente foi aproveitado cerca de um milhão, enquanto a Italia, dispondo de oito milhões apenas, já utilizou mais de tres milhões. Como dizia Steimetz, não pode haver civilização sem eletricidade. Instalando turbinas por toda a parte, sem esquecer, porém, a privilegiada situação geografica do agreste, á frente Caruaru', sua cidade lider, faremos com que essas maquinas de ferro constituam insuplantaveis fatores de produção, de valorização da terra e de atenuação dos sofrimentos sociais que afligem o homem em seu habitat".

Assinala ainda o sr. Tabosa de Almeida que o Banco do Brasil "só tem servido, até hoje, aos usineiros e latifundiarios", com os seus reajustamentos. Daí porque pleiteara, noutra emenda, tambem rejeitada, que ficasse assegurada, pela Constituição, uma maior assistencia economica á zona do agreste.

ENERGIA TERMO-ELETRICA

— Autentico contrasenso — diz o sr. Lael Sampaio, invocando inclusive a opinião do engenheiro Murilo Coutinho — reservar uma verba maior á construção de usinas termo-eletricas que á de usinas hidro-eletricas.

As usinas termo-eletricas são antieconomicas. Apenas sua construção é barata. Sua manutenção é carissima. Nenhum pais ou Estado, dispondo de quedas dagua aproveitaveis, cometeria tal dispauterio. Só se devem construir as usinas "termo" onde as "hidro" forem impossiveis.

Havia no plenario como antes houvera na Comissão Constitucional, forte tendencia para recusar, mesmo sem motivos plausiveis, os argumentos do sr. Lael Sampaio.

O deputado udenista apela repetidamente (e improficuamente) para o bom senso dos seus pares. A questão não é politica. E' tecnica. Apesar de tudo, a maioria, encabeçada pelo PSD, aprova uma emenda contraria.

A tuberculose pode ser esmagada como um reptil. E' bastante querê-lo. Contribui para que a Primeira Semana Antituberculosa de Pernambuco atinja seus objetivos.

IOFOSCAL
O fortificante indicado para as crianças em idade escolar

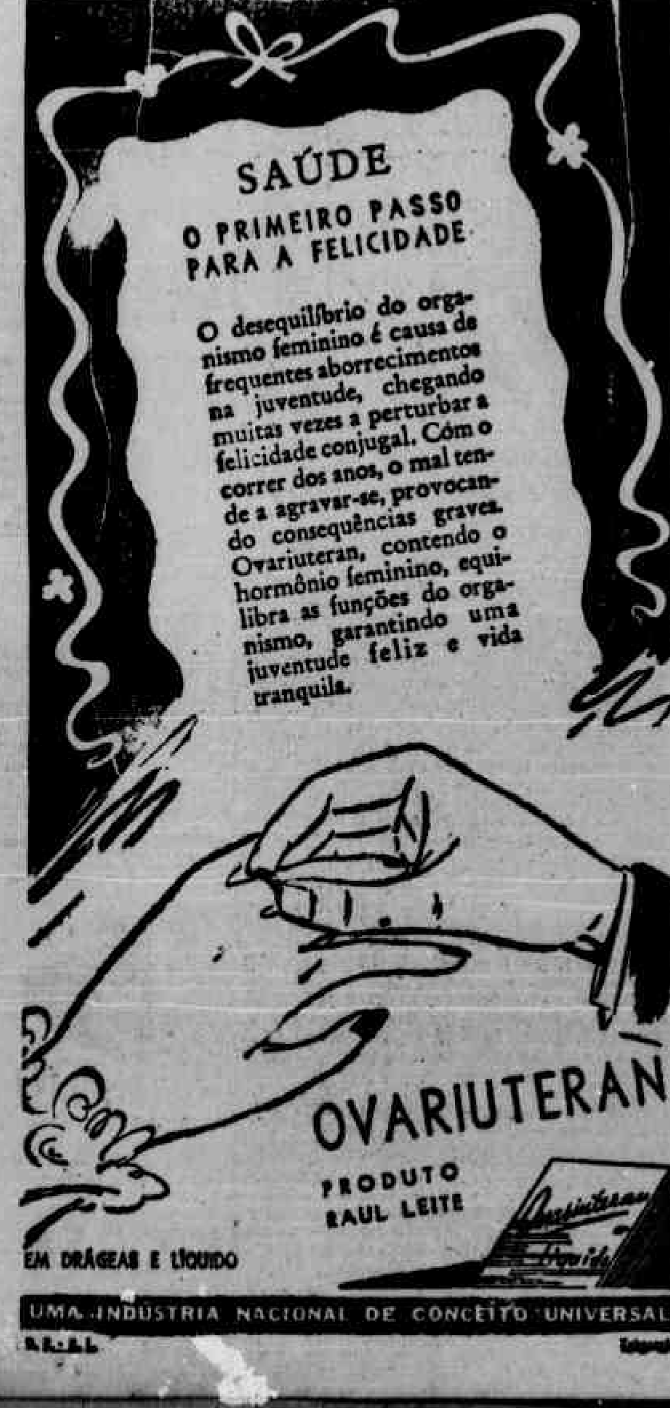

NOTICIAS DO PORTO

O falecimento do comandante do "North King" — O navio arribou ao Recife para deixar aquele oficial — Movimento de vapores — Entraram ontem o "D. Pedro I" e o "Rinlande" — Esperados hoje o "Araranguá" e o "Rio Verde" — Amanhã dará entrada o ""Caxambú"

No dia 6 do corrente, arribou ao Recife o navio de bandeira panamenha North King, que se achava em viagem da Europa para o Rio de Janeiro.

O motivo de o navio ter arribado foi um mal subito que acometeu o comandante do barco, capitão de longo curso Henrique Vitor Manuel Marques, de nacionalidade portuguesa.

Durante a viagem, depois de ter escalado em Funchal, o comandante sentiu-se mal, vindo a piorar no trajeto daquela ilha ao Brasil. A' altura do Recife, ficou resolvido que o navio arribaria ao porto desta cidade para deixar o doente. Desse modo, o North King, atracou no domingo, sendo imediatamente o doente transportado para o Hospital Português, onde foi internado.

Mesmo assim, apesar de todos os cuidados que lhe foram dispensados, veio a falecer.

Acompanhava-o na viagem sua esposa, que ficou nesta cidade.

O enterramento do comandante Henrique Vitor Manuel Marques efetuou-se ontem, com grande acompanhamento de membros da colonia portuguesa.

MOVIMENTO DE VAPORES

Ontem, deram entrada no porto os seguintes navios:

— D. Pedro I, do Loide Brasileiro, procedente dos portos do Rio de Janeiro e Salvador. Conduziu 188 passageiros para o Recife e numerosa carga. Atracou ao cais do armazem 11 das Docas, de onde zarpará no proximo dia 14 para o sul.

— Rilande, cargueiro holandês procedente da Europa, conduzindo numerosa carga para o Brasil, inclusive gado vaccum. Atracou ao cais do armazem 8, onde está operando.

Para hoje, está prevista a chegada dos seguinte navios:

— Araranguá, do norte, para atracar ao cais do armazem 10, zarpando depois para os portos do sul.

— Rio Verde, cargueiro norueguês, procedente dos Estados Unidos, conduzindo carvão mineiral para o Recife. Ficará ao largo, onde descarregará.

— Para amanhã, só está prevista a chegada do Caxambu', do Loide Brasileiro, que procede de Belém e escalas, com destino ao Rio de Janeiro.

São convidados a comparecer á Caixa desta Empresa, para tratar de assuntos de seus interesses: Dr. José Alves de Melo; Edições Atlas de Pernambuco Ltda.; Organização Nordestina; Bureau de Publicidade e Resp. em Geral; Sopucol; J. C. Araujo & Cia., Suciprol Ltda.; Sinval A. Pessoa; Agencia Alba; Sociedade Forn. de Prod. Industriais Ltda., Partido Republicano; R Campos; Romeu Tavares de Lima & Cia.; Comité da Greve dos Bancarios; Moura & Cia.; Serafim Ferrer; J. Hermenegildo Silva; Dr. Edemar Lopes; Sindicato dos Contabilistas de Pco.; Antonio Miranda Filho (Barreiros); Decio França (Barreiros).

NO RECIFE O DESENHISTA AUGUSTO RODRIGUES FILHO

Livro de musicas de Capiba e exposição de desenhos infantis — O que foi a exposição de ceramica pernambucana, no Rio

A bordo do Pedro I chegou ontem ao Recife o conhecido desenhista Augusto Rodrigues, figura de projeção nos circulos artisticos nacionais.

A' reportagem do DIARIO, fez as seguintes declarações: — Permanecerei dois meses no Recife e nesse curto prazo pretendo dar realização a um vasto programa de trabalhos, o que somente será possivel com a colaboração dos amigos da terra.

Autorizado por um editor de São Paulo, venho contratar a publicação de um livro de musicas do compositor pernambucano Capiba, com biografia e dados sobre as composições.

Vim tambem fazer um roteiro do rio Capibaribe e gravar discos para uma emissora carioca, contando para esse fim com a colaboração de Ascenço Ferreira, Capiba, do poeta popular João Martins de Ataide e cantadores do sertão.

Do programa referido — continuou Augusto Rodrigues — fazem parte ainda uma exposição de desenhos infantis, que levarei a efeito nesta cidade, e a coleta de material para uma exposição de ex-votos, no Rio.

Indagado sobre a exposição de ceramica pernambucana, realizada no Rio, declarou:

— Graças á colaboração valiosa da Diretoria de Documentação e Cultura do Recife, a exposição despertou enorme interesse. Posso afirmar que serviu como verdadeiro estimulo no sentido da divulgação das nossas artes populares e do rico folk-lore pernambucano.

Finalizando, disse o desenhista Augusto Rodrigues:

— Além de Ascenço, Capiba e Diretoria de Cultura terei ainda, para esses trabalhos, a cooperação de Luis Cardoso Aires, meu amigo e grande artista pernambucano.

EMPOSSADO O NOVO DIRETOR DA SAUDE PUBLICA — As 15 horas de ontem, tomou posse do cargo de diretor do Departamento de Saude Publica, o dr. Frederico Simões Barbosa, realizando a cerimonia na Secretaria de Saude e Educação. Assumiu as funções, logo após, na séde da DSP. Abordado pela imprensa disse que só falaria a respeito dos problemas de saude publica depois de um estudo minucioso das condições sanitarias do Estado. Declarou que era necessaria uma maior concatenação entre os serviços medicos das autarquias de previdencia e o DSP, para evitar que esse venha a desperdiçar material e tempo. Quanto ao caso da "santa" da Rua da Concordia disse já ter ordenado providencias através da Fiscalização do Exercicio da Medicina. Espera, agora, o relatorio das investigações para se manifestar. Pessoalmente, desconheço os fatos. Prometeu para breve novos esclarecimentos sobre sua missão á frente do DSP. A foto fixa um aspecto da cerimonia

Três sessões diarias

O P. S. D. não faz por menos

Duas sessões diárias ao invés de tres, solicitou ontem angustiadamente o deputado udenista Deocleciano Pereira de Lima. Tres sessões representam pelo menos dez horas de trabalho em plenario. E isso é exaustivo, como disse o sr. Deocleciano no requerimento que apresentou. "Pode acarretar estado de estafa". "O esgotamento nervoso será inevitavel". "O rendimento qualitativo e quantitativo do trabalho decrescerá".

Debalde lembrou o deputado que existiam colegas idosos, alguns doentes. Funcionários já em idade provecta. Nem as moças do serviço taquigráfico, nem a invocação cientifica da "especial organização somática feminina" conseguiram abalar tão firme convicção.

"Não há tempo, fisiologicamente falando, para o chamado repouso compensador de Moury, que é contingencia biológica".

Não houve argumento cientifico que servisse. Continuarão as tres sessões. Assim decidiram a bancada pessedista e, um pouco relutante, a comunista.

DIARIO DE PERNAMBUCO

(Orgão dos Diários Associados)

FUNDADO EM 1825 — Diretor: ANIBAL FERNANDES

Redação e administração: Praça da Independencia — Recife — Sucursais: Rio de Janeiro — Serviços de Imprensa Ltda, Pr. Getulio Vargas, 2 (Ed. Odeon - sala 802); São Paulo — Serviços de Imprensa Ltda, Rua 7 de Abril, 241; Alagoas — Rua do Comercio, 18 - 1.º and., Maceió; Paraíba — Av. João Machado, 1075, João Pessoa; Av. Maciel Pinheiro, 97 - 1.º and., Campina Grande; Rio Grande do Norte — Av. Rio Branco, 515, Natal.

A correspondencia de ordem comercial deve ser endereçada ao gerente do DIARIO DE PERNAMBUCO. Para anuncios procure o Dep. de Publicidade. TELEFONES: Direção e redação 6659. Gerencia 6027. Assinaturas: No país: Ano Cr$ 150,00, semestre Cr$ 80,00. No exterior: Ano Cr$ 300,00; Semestre, Cr$ 160,00. Pagamento adiantado. Cobrador autorizado: JOSÉ FLORIO.

QUINTA-FEIRA, 10 DE JULHO DE 1947

O CONLUIO COM OS VERMELHOS

Os pessedistas de Pernambuco, obedientes á liderança do sr. Agamenon Magalhães, já explicaram porque estão com os comunistas: porque estes representam um movimento de reação á ditadura do presidente Dutra.

Por mais incrivel que pareça, essa estranha declaração foi feita na Assembléia e consta dos Anais. Ora, estar com os comunistas é esposar os seus pontos de vista, é partilhar de suas opiniões, é subscrever as suas diretrizes. E quais são afinal essas diretrizes? Muito simples: instaurar no país uma Ditadura, de que eles sejam os beneficiarios.

Unidos como se acham, queremistas e comunistas, naturalmente dividiriam entre si o bolo. Um queremista faz sempre qualquer acordo, contanto que fique no poder. Não é misterio para ninguem que o sr. Getulio Vargas no inicio do Estado Novo, chegou a convidar o sr. Plinio Salgado para ministro. E o sr. Agamenon já evoluido para o Progressismo vermelho, não despresava, nos ultimos dias da Ditadura, chamar o sr. Prestes para o ministerio do Trabalho. E tão bem acomodados se achavam uns e outros que o maior propagandista do continuismo de Vargas era o chefe vermelho.

Os partidos comunistas, espalhados em todo o mundo, guardam um programa uniforme. Isso vimos na ultima guerra. Desde o momento que a Alemanha ajustou os ponteiros com a Russia, imediatamente os comunistas se converteram ao pacifismo, á conciliação e ao isolacionismo. Cessaram os ataques contra o Reich e se voltaram sobre os inimigos de Hitler. A imprensa de Moscou, por seu lado, justificava a ação nazista na Noruega e na Dinamarca e o "Pravda" chegava a escrever que não tinha sido a Alemanha, mas a França e a Inglaterra, que haviam desencadeado a guerra.

Enquanto durou a amizade russo-germanica, os comunistas sabotaram o esforço de guerra na Grã-Bretanha e fizeram tudo o que puderam para apressar a derrota da França. O chefe do P. C. francês é um desertor, condenado á morte por contumacia.

Essa aproximação entre o pessedismo local e os comunistas não é uma cousa sem maiores consequencias. Visa entregar aos comunistas a posição chave do Recife, na eventualidade de uma tensão internacional entre a Russia e os Estados Unidos. Isso é mais do que evidente.

Si em plena Assembléia, um sub-lider do pessedismo tem a audacia de dizer: "Estamos com os comunistas porque estes representam a reação contra a Ditadura do general Dutra", que significa isso, senão uma reprodução do "slogan" de Prestes: "Si houver uma guerra, em que o Brasil esteja de um lado e de outro, esteja a Russia, estaremos com a Russia"?

MAIS DEPUTADOS, MAIS DESPESAS

Afinal foi aprovada a emenda que mandava aumentar o numero de deputados, passando a Assembléia a ter por lei o numero de seus representantes, fixado em 65. Provavelmente, desde que maior seja o numero de deputados, maior será o de funcionarios.

Por isso, e como consequencia, é de esperar que novas sangrias sejam impostas ao anemico orçamento do Estado. Tudo fez a Coligação por evitar que tais coisas acontecessem. Mas o que predomina na conjura comuno-queremista é precisamente essa tendencia a um burocratismo desvairado, ao aumento desmedido de despesas, sendo que com relação aos gastos do poder Legislativo a tendencia é cada vez para cortar mais o pano.

Dir-se-ia que esses antigos simpatisantes do fascismo, e que com o seu chefe á frente queriam até declarar guerra á Grã-Bretanha, pretendem desmoralizar a Democracia perante o povo, como que a dizer-lhes: "Queriam a Democracia? Pois ai a têm, dispendiosa, falastrona, inutil". Pernambuco devia e podia organizar a sua Democracia, com discreção e modestia, levando em conta sobretudo os compromissos do Estado e a necessidade de levar avante o programa de revalidação economica, cultural e sanitaria do Estado. Em vez disso, temos por ai um Legislativo exorbitante, macrocefalo, ditador e essencialmente burocratico.

Criam-se logares inuteis, fomenta-se um funcionalismo desmedido, só para empregar parentes e correligionarios. Ao lado disso, a propria Camara não dá o bom exemplo de parcimonia nas despesas, pois repimpa-se de ajudas de custo excessivas e ainda por cima alarga excessivamente os seus quadros.

Para que esse luxo de 65 deputados? Os 55 não eram bastantes?

O povo estaria satisfeito com esse ultimo numero. Desde que se mandem á Camara elementos interessados nos problemas coletivos, entendidos nos assuntos, capazes de discutir e encaminhar as questões, melhor será a Camara valer pela qualidade, do que pela quantidade.

Não é de uma Camara numerosa que precisamos, para desabafos pessoais, para retaliamentos intimos, para lavagem de roupa suja. Precisamos de uma Camara consciente, equilibrada, patriotica e sadia. Não venceu porém, esse ponto de vista, defendido até o fim pela Coligação. Venceu a preliminar comunoqueremista, impondo-se assim ao povo maiores e mais largos sacrificios.

Foi para acabar tudo, o mais rapidamente possivel, que se instauraram as tais três sessões diarias.

E tudo está passando como numa fita de cinema. E no final de contas isso não passa mesmo de um rapido e desnorteante espetaculo.

INSTALAÇÃO DO CONGRESSO NACIONAL DE ESTUDANTES

RIO, 9 (Meridional) — Está marcada para o periodo de 15 a 20 do corrente a instalação do Congresso Nacional de Estudantes. Ao conclave comparecerão representações de estudantes de todo o país para tratar sobre as reivindicações da classe.

PRINCIPAIS TOPICOS DA AGENDA

RIO, 9 (Meridional) — Os principais topicos da agenda do Congresso Nacional dos Estudantes são os seguinte: ensino gratuito obrigatorio, barateamento do livro em cinquenta por cento, diversões, condução, reforma no ensino superior, criação de teatro, oficialização dos estudos teatrais nas escolas secundarias e patrocinio do governo a grupo de amadores estudantis.

Universidade rural

Austregesilo de ATHAYDE
(Para os "D. A.")

RIO, 7 — A inauguração de uma Universidade Rural num país eminentemente agricola, é um acontecimento que não pode passar sem comentários favoráveis da opinião.

Esplendidos edifícios, equipamentos técnicos completos, requisitos de confôrto para professores e alunos. Tudo numa escala a que estamos desacostumados no Brasil, onde a regra é não existirem instalações decentes nas casas de ensino oficial.

x x x

Esperamos que os resultados práticos correspondam á abundancia dos recursos materiais. Não seja a Universidade apenas uma fábrica de doutores.

Não venha a formar somente rapazes destinados aos serviços burocráticos que aprenderam para trabalhar nos campos e se aferram ás sinecuras urbanas.

A esperança geral é que a Universidade se transforme num centro de aprendizado a serviço de todo o país e seja o ponto de partida para a imensa reforma que é indispensável realizar na vida agraria do Brasil.

x x x

Gostaria igualmente de ver fundarem-se ali cursos práticos, para agricultores que não tenham as condições, já pela idade, já pela falta dos preparatórios, para fazer o curriculo universitário. O ministro Daniel de Carvalho, tão esclarecido e ativo, saberá sem dúvida, tirar da Universidade o rendimento que ela deve dar.

Que o faça, integrando aquele esplendido conjunto de edificios na sua finalidade essencial.

NORTE SEGURO

ASSIS CHATEAUBRIAND

SANTOS, 4—Compreendeu a direção do Banco do Brasil o equivoco em que ela incidia, com o regime de creditos curtos, a que viviamos submetidos. O credito seletivo do nosso velho colaborador e caro amigo dr. Otavio de Bulhões está reprovado pela lição da experiencia. Por um triz, o palhabote da produção não foi contra as pedras. Mas que o barco fez muita agua e jogou muita carga ao mar, basta ver São Paulo, ou olhar a cara dos marinheiros. O oceano está coalhado de "épaves", e na praia já vêm dando alguns salvados. A tripulação vomitou a mais não poder. O pessoal tem cara de enjoado a bordo.

Felizmente saimos das aguas encapeladas, que os tubarões dos preços baixos (a familia tem duas especies: a dos preços altos ostenta três orlas de dentes, e a dos preços baixos, duas fileiras) frequentavam; esperando que as suas vitimas fossem jogadas ao mar. Varias, efetivamente, cairam no lamarão e se debatiam furiosas, tentanto se salvarem. Vamos o nosso dr. Guilherme da Silveira, salva-vidas, com a presa de recolher os naufragos, aos quais o amavel esculapio se dispõe assegurar agora condições de recuperação. No tombadilho do palhabote, puxam-se as linguas (já de fora, diga-se de passagem) dos inanimados, fazendo-lhes essas trações ritmicas, que devolvem o folego aos afogados. Ninguem duvida que há agua na barriga de muita gente boa, e desses que sabem nadar. Mas é que a tempestade foi, alem de longa, violenta. Um vento de arrasar. Conheço um naufrago que bebeu três litros de agua, que o dr. Guilherme já fez vomitar a do estomago, mas que ele ainda tem pela barba. O dr. Guilherme da Silveira é um timoneiro que não tem medo de peraus, ventania, raios nem trovões. Mete a quilha do barco, e sai por ai afora. Agora, o barco entrou em aguas tranquilas e vai marchar para um norte seguro.

Por que estavamos vendendo pouco, e os "stocks" se acumulando e se desvalorizando? Apenas porque o credito andava escasso, e não havendo credito ou havendo pouco credito, os compradores internos e externos se deixavam ficar na praia, espiando a maré, enquanto o palhabote da produção se debatia nas aguas. Os tubarões de duas fileiras de dentes ou não compravam, ou só compravam o minimo, certos do fragilimo poder de resistencia dos produtores. Os mercados externos têm fome de um certo numero de artigos nossos. E poderemos mandar-lhes quantidades substanciais desses produtos se tivermos credito aqui dentro para escorar a produção. Esse credito tem que ter duas etapas: primeiro para ajudar a trabalhar e produzir; segundo, para não entregar por preços vis o esforço do nosso suor. Dessa politica resultam o aumento e o escoamento da produção.

No proprio aumento está o contraveneno das altas exageradas. Os tubarões de três fileiras não têm agua onde operar. Morrem inanidos.

Por que há procura mundial de varias mercadorias aqui dentro produzidas, e os negocios só estavam paralisados porque o exterior esperava até onde ia a debilidade, agora, com o credito abundante restabelecem-se as duas coisas: confiança e mercados. E havendo esses dois elementos, a demagogia queremista está morta. Vamos mandar o sr. Getulio Vargas para ser empalhado em São Borja, e voltemos a trabalhar.

A Assembléia da Bahia repudia o sr. Agamenon

O proprio P.S.D. recusou apoio a uma moção de aplausos apresentada pelos comunistas

CIDADE DO SALVADOR, 9 (Meridional) — A bancada pessedista na Assembléia Estadual repudiou a moção de aplausos ao sr. Agamenon Magalhães, proposta pelos comunistas, em virtude do parecer do referido deputado sobre a cassação de mandatos. Falando sobre o caso o lider da citada bancada, sr. Antonio Balbino, declarou que o sr. Agamenon não expressava o pensamento do seu partido, pois o diretorio nacional do PSD se manifestara favoravel á cassação, no que é apoiado integralmente a bancada estadual bahiana.

A representação udenista considerou a questão aberta, tendo o sr. Raimundo Santos declarado, de referencia ao sr. Agamenon: "Nego-lhe o direito de falar em democracia, porque o sr. Agamenon foi um dos maiores algozes da democracia".

O sr. Francisco Rocha, do PSD, acentuou: "O sr. Agamenon Magalhães não é democrata, porque o seu governo foi um governo de arbitrariedades. Levanto a minha voz contra o absurdo da moção que faz passar por democrata o ditador de Pernambuco, que não respeitou o meu direito de cidadão, pois quando em visita áquele Estado, fui chamado á Policia e interrogado pelos cabirros do sr. Agamemon, porque ali ia vêr o meu grande amigo cel. Juracy Magalhães que então servia naquela Região".

Com a palavra, o sr. Lafaiete Coutinho, udenista, afirmou que era incrivel chamar o sr. Agamenon Magalhães de democrata, o homem que trucidou o academico Demócrito. Cita o orador as coações sofridas quando por ocasião do Congresso Médico realizado em Pernambuco, declarando que o seu discurso, como representante da Bahia, pronunciado na Faculdade de Direito do Recife, foi proibido pelo governo do sr. Agamenon de ser publicado pela imprensa pernambucana.

Os debates tiveram a maior repercussão, tendo ecoado vivamente a atitude dos pessedistas bahianos, na sua posição de repudio ao antigo serviçal da ditadura getuliana.

Visita ao general Alvaro Mariani

RIO, 9 (Meridional) — O presidente da Republica e o prefeito desta capital visitaram o general Alvaro Mariani, ministro aposentado do Supremo Tribunal Militar, que se encontra em tratamento de uma grave enfermidade.

Encarregado dos negocios de Portugal no Brasil

RIO, 9 (Meridional) — De avião, chegou a esta capital, procedente de Lisboa o sr. Norton Matos novo encarregado dos negocios de Portugal no Brasil.

Transporte de carne em caminhões do lixo

MACEIO', 9 (Meridional) — Denunciou-se na Assembléia Constituinte que a prefeitura desta capital transporta carne verde em caminhões de lixo. Defendendo o governo, o lider da maioria justificou a medida, dizendo que a mesma é devida á falta de transporte.

Reclamações contra a Junta Governativa do Sindicato

RIO, 9 (Meridional) — Numerosos trabalhadores filiados ao Sindicato dos Empregados no Comercio Hoteleiro daqui percorreram os jornais, reclamando contra a atuação da junta governativa do seu sindicato. Esclareceram que foram punidos pela referida junta, acusados de caluniá-la, quando de fato nada mais fizeram que falar á imprensa sobre a situação em que se encontra o sindicato.

Desvio de barris de azeitonas

RIO, 9 (Meridional) — A policia daqui abriu inquerito a respeito do desvio de barris de azeitonas a bordo do Cabo Hornes, navio espanhol. O inquerito adianta que a firma Martins Pacheco & Cia., Ltda. desviou 450 barris do produto e recebeu seguro como se os mesmos tivessem desaparecido.

A justiça na politica

J. E. de Macedo SOARES
(Para os "D. A.")

RIO, 9 — Querendo os leitores apreciar os perigos e inconvenientes da descabida interferência judiciária nas questões politicas, assim deslocadas do terreno que lhes é próprio, basta um ligeiro exame da representação sôbre a mixórdia cearense, que o sr. procurador geral da Republica acaba de enviar ao Supremo Tribunal Federal.

Começa o bravo procurador Temistocles por embrulhar os diferentes recursos e apelos que o governador, a Assembléia Constituinte e os politicos daquela infeliz unidade da Federação dirigiram, respectivamente, ao Tribunal de Justiça do Estado, ao Supremo Tribunal Federal e ao Tribunal Regional Eleitoral. Efetivamente o governador Faustino recorreu ao Tribunal de Justiça do Estado pedindo mandado de segurança para evitar interferências, que considera contrárias aos principios básicos do regime, do Poder Legislativo no Poder Executivo do Estado, que exerce em virtude de mandato popular. O recurso do velho Faustino nada tem a ver com o formulado pelos politicos udenistas ao Tribunal Regional Eleitoral, para impedir que se consumasse a eleição do vice-governador pela Assembléia, determinada por uma facção majoritária, infringindo dispositivos indiscutiveis da Carta Federal. E, como essa medida tenha sido decretada pelo T.R.E., a mesa da Assembléia desrespeitou a decisão e pediu a intervenção federal nos termos do art. 7.º, VII, letra b. O T.R.E., de seu lado, reclamou a intervenção do Superior Tribunal Eleitoral para que se mantivesse sua autoridade e o prestigio de sua decisão.

O bravo procurador Temistocles embrulhou-se todo nessa papelada de recursos e apelos representando ao Supremo Tribunal Federal numa estranha confusão de peditórios e de pedintes. O governador Faustino não obstou ao processo de eleição do vice-governador, mas á interferência do legislativo local em atos que reputa da competência privativa do Executivo. Foram os udenistas que recorreram da manobra politiqueira da maioria da Assembléia elegendo o vice-presidente do Estado. O recurso da mesa da Assembléia, por sua vez, procurava a intervenção federal para remediar sua derrota nas urnas que elegeram o governador.

Todo o parecer do procurador Temistocles, desde a confusão inicial de alhos com bugalhos não passa de uma opinião politica incompetente e inadequada. No caso da eleição indireta do vice-governador, põe de lado o categórico artigo 134, que rege na normalidade constitucional toda a legislação eleitoral da exclusiva competência federal, para se ater a um dispositivo precário do Ato das Disposições Transitorias, o qual se esgotou no provimento de emergência da primeira vice-presidencia da Republica, ao se instalar o novo regime constitucional.

Todo o mérito da representação do procurador está mal ausente e mal deduzido. São opiniões pessoais, desligadas das intenções e compromissos do governo, para o qual, entretanto procura o procurador.

Depois da experiencia de certos tribunais regionais e, principalmente, o Superior Tribunal Eleitoral, é com sérias apreensões que assistimos o envolvimento do Supremo Tribunal Federal em questões meramente politicas, que o solicitam inicialmente de forma tão descabida.

Todo o país vai-se convencendo de que a dupla subversão da ordem social e politica provocada pelo comunismo moscovita e pelo "queremismo" ditatorial, não será dominada sem uma revisão constitucional que consagre e consolide os principios preeminentes da defesa da ordem democrática para segurança das liberdades publicas. Não vemos como o judiciário possa agir no campo politico para resolver questões essencialmente politicas, bem como não enxergamos a vantagem de ferir a majestade da Justiça nivelando-a ás paixões e interêsses da politica.

ATACA ASPERAMENTE O T. S. E.

RIO, 9 (Meridional) — Corria ontem, na Camara que o deputado Antonio Maria Correia telegrafara ao senador Euclides Vieira, referindo-se em termos asperos ao Tribunal Superior Eleitoral.

Abordado pela reportagem a proposito, disse o sr. Antonio Vieira:

"Passei realmente um telegrama ao senador Euclides Vieira, externando-lhe os protestos de meus sentimentos de democrata sincero e de brasileiro contra a decisão indecorosa de um Tribunal desmoralizado, que atingiu com esse ato muito mais os fundamentos da Democracia do que do proprio mandato do senador paulista.

Creio que não é preciso mais tecer comentarios ou enfileirar argumentos para provar a evidencia de uma realidade que a nação sobejamente conhece. Mais alto que quaisquer palavras, falam os fatos, que são as decisões escandalosas do mais politiquiero Tribunal que o Brasil já teve."

NÃO FOI JULGADO O RECURSO

RIO, 9 (Meridional) — Ao contrario de que foi anunciado, o Tribunal Superior Eleitoral não julgou, ontem, o recurso apresentado pelo P. S. D., secção de São Paulo, pleiteando a cassação dos mandatos dos deputados Pedro Pomar, Arruda Camara e Franklin Oliveira, eleitos pelo P. S. P.

A imprensa informa que já chegaram as informações solicitadas pelo T. S. E. tendo o processo sido concluido pelo prof. Sá Filho, designado para relator. Este determinou que a secretaria do Tribunal juntasse o processo aos estatutos do P. S. P. O julgamento poderá ser feito ainda este semana.

Informa-se que o P. S. D. paulista deu entrada, ontem, no T. S. E. a mais dois recursos, pedindo a cassação dos mandatos dos deputados estaduais eleitos pela legenda do P. C. B. e P. S. P.

DESCERA' A PLENARIO O PARECER

RIO, 9 (Meridional) — Por toda semana ou no começo da outra, deverá descer a plenario o parecer da comissão de Constituição e Justiça da Camara dos Deputados relativo á questão dos mandatos.

ATOS DO GOVERNO ESTADUAL

Realizarão um estagio na França — Concedida permuta aos coletores

O interventor federal assinou os seguintes atos:

designando a escrevente juramentada Bertilde Maia para exercer, interinamente, as funções de oficial substituto do cartorio do 2º tabelião, escrivão do Civel e Anexos, privativo de Orfãos, Interdictos, Ausentes e Menores Abandonados e do Registro de Titulos e Documentos Particulares do municipio de Caruaru';

exonerando, a pedido, o bel. Ivanildo Anacleto Porto do cargo de escrevente juramentado do cartorio do 2.º tabelião escrivão do Civel e Anexos, privativo de Orfãos Interdictos, Ausentes e Menores Abandonados e do Registro de Titulos e Documentos Particulares do municipio de Caruaru', ficando consequentemente dispensado das funções de oficial substituto do aludido Oficio;

concedendo a permuta solicitada por Antonio Pereira do Nascimento, coletor, padrão "F", de Orobó, com o coletor de identico padrão, de Custodia, Virgilio Gomes da Silva, fazendo-se nos respectivos titulos as devidas apostilas;

determinando que os escrivães de coletoria, padrão "G", Guilherme Jorge Paes Barreto e José Carrêra Alvares voltem aos seus cargos nas coletorias de Igarassu' e Bonito, respectivamente, devendo continuar o ultimo em exercicio na Diretoria de Rendas do Interior, até ulterior deliberação e fazendo-se nos respectivos titulos as devidas apostilas;

comissionando os professores Baltazar Estevam Dornelas Camara e Mario Luna de Castro Nunes para realizarem, durante três a seis meses, um estagio na França, com direito apenas ás passagens de ida e volta, devendo apresentar á Escola de Belas Artes minucioso relatório das suas pesquizas e observações.

nomeando Reinaldo José Pereira, para exercer, interinamente, o cargo de investigador de policia, padrão "C", em substituição a Manoel Pires Medeiros que fica, por este, exonerado, a pedido.

SECRETARIA DA SEGURANÇA

O secretario da Segurança assinou as seguintes portarias:

nomeando o 2.º tenente Nelson Ambrosio da Silva, para exercer o cargo de delegado da 3.ª região policial, com séde no municipio de Timbaúba, atualmente vago;

passando á disposição da Delegacia de Policia do Municipio de Olinda, o investigador de policia, padrão "B", Joaquim do Nascimento Pimentel, até ulterior deliberação;

Serviço de Naturalização

Está sendo convidado a comparecer á 1.ª Secção dessa Secretaria, o sr. Kurt Heins Hartmann, de nacionalidade alemã, afim de satisfazer exigencias referentes ao seu processo de naturalização.

Modificações administrativas na Secretaria da Segurança

O secretario da Segurança assinou, no dia 5 do corrente, a seguinte portaria:

Art. 1.º — Todo expediente dirigido á Secretaria da Segurança Publica, salvo radiogramas, telegramas e quaisquer comunicações reservadas, será recebido na Portaria e, aí, numerado e registado no protocolo geral, com indicação de sua procedencia e objeto. Parag. 1.º — Os radiogramas, telegramas e as comunicações reservadas serão encaminhadas, fechados, aos seus destinatários, sob protocolo. Parag. 2º — Os pedidos, avisos ou as correspondencias sobre comicios deverão ser encaminhados imediatamente á Delegacia de Ordem Politica, Economica e Social, preterindo qualquer outro expediente. Art. 2.º — O expediente registado no protocolo geral será encaminhado, diretamente, pela Portaria, sob protocolo de entrega, ao departamento competente para conhecer do seu objeto.

(Conclúe na 9.ª página)

O Momento Internacional

As cousas estão ficando mais claras. E é esta hora parece que as nações satelites da Russia não aceitarão participar da Conferencia de Paris. A Bulgaria resolveu rejeitar o convite e teve o topete de declarar, na sua resposta, que "o governo bulgaro tem a intenção de defender os principios das Nações Unidas, não tomando parte assim, num movimento, que divida a Europa em dois campos opostos".

Que é a Bulgaria, para assim responder a nações como a França e a Inglaterra? Não precisa insistir nesse ponto, sabido que esse simulacro de país é apenas um territorio, dominado pelos agentes comunistas. Tambem a Finlandia, a Rumania, a Polonia e a Iugo-Slavia não são propriamente nações soberanas, pois que se acham sob o controle sovietico.

Nestas condições não admira que tenham rejeitado o plano Marshall, de vez que recebem instruções diretamente de Moscou. Mas os homens que se podem considerar livres, e que atuam em paises que ainda não perderam a sua independencia, esses depõem francamente em favor do plano Marshall.

O sr. Leon Blum, por exemplo, chefe do Partido Socialista Francês e diretor do "Le Populaire", escrevendo ontem para esse jornal, que exprime o pensamento politico dos socialistas, declarou que as nações hostis ao plano Marshall devem ser severamente criticadas.

A invocação da "soberania nacional" é apenas um pretexto. As nações têm de resolver os seus problemas em harmonia e não podem isolar-se, sob alegação de que não desejam abdicar de sua independencia. A reabilitação da Europa, tal qual a concebeu o secretario de Estado Marshall, demanda a colaboração de todos. Desde que exista esse sentimento, será possivel realizar uma obra em comum.

A Russia Sovietica não quer cooperar, porque não a anima, nem aos seus satelites, nenhum espirito de colaboração, sabida a diferença fundamental que os divide das nações democraticas. O fato de ser a Russia uma ditadura, o mesmo acontecendo com os demais paises, que giram na sua orbita, significa que os debates ali não podem ser livremente abertos em torno de nenhum problema, sendo tambem vedado aos outros entrarem em certas intimidades.

Uma espessa cortina separa a Europa Ocidental da Europa Oriental, e os equivocos cada dia mais se aprofundam. A impressão que se tem é que a Organização das Nações Unidas soçobrará no mesmo insucesso da Liga das Nações, de saudosa memoria. Devemos assinalar que primeiros golpes contra a Liga foram justamente desfechados pelo nazismo.

NO MEIO, A VIRTUDE

Costa REGO
(Exclusividade para o DIARIO DE PERNAMBUCO neste Estado)

RIO — Voltam a discutir na Camara dos Deputados a velha, velhissima questão da chamada industria das multas.

A industria das multas é o nome pejorativo, algo pitoresco, do direito de participação que, pelas leis, cabe a certos funcionários fiscais no produto de multas por infração dos regulamentos que importe sonegação de impostos.

Esse direito — é o fato — estimula o funcionário a fiscalizar, mas dá-lhe uma certa soma de poderes em virtude da qual intencionalmente ele, se lhe convém, não orienta o contribuinte no cumprimento de seus deveres para mais tarde autuá-lo.

Além disto, os regulamentos são ás vezes violados de inteira boa fé. Não podendo, entretanto, a boa fé ser patenteada dentro do critério inflexivel das fórmulas, o contribuinte padece a multa sem havê-la merecido. E, como determinada parte da multa pertence ao funcionário fiscal, nasce dali a suspeição de que ela não é aplicada em beneficio publico e sim como recurso para favorecer o funcionário.

Surge, em consequencia, a tese da imoralidade da participação dos empregados do fisco no produto da penalidade imposta ao contribuinte, ciente ou incientemente culpado.

Alguns advogam essa tese e opõem-se á participação. Outros sustentam o contrário. Sem a participação, não haverá o estimulo ainda quando o funcionário seja ativo e irrepreensivel e um segundo perigo é previsto, qual o de criar-se outra industria pior que a primeira: a industria da fraude.

Antes que surja, em relação ao assunto, a mesma duvida de Hamleto, seria talvez conveniente pensar na possibilidade de um regime de meio-termo.

Figuremos, por exemplo, a hipótese de que o produto das multas fiscais não possa ser adjudicado, no todo ou em parte, a quem as impuser ou confirmar. Evitar-se-ia, desta maneira, a suspeição do interesse em causa propria.

Toda multa fiscal poderia, nestas condições, constituir renda eventual do Estado, reservada uma parte de sua importancia efetivamente percebida, mesmo que fosse na proporção da metade, a quem houvesse dado causa eficiente á sua imposição e cobrança, mediante autuação, notificação, representação, denuncia ou informação.

E não é só. Todo processo que encerrasse acusação punivel por multa fiscal, sendo julgado improcedente, deveria transformar-se automaticamente em inquérito administrativo, afim de ser apurada a responsabilidade do autuador, sujeito o mesmo ás sanções da lei.

Outra regra a estabelecer seria que nenhum funcionário ou denunciante pudesse perceber em um só auto ou processo quota parte superior a uma quantia fixa, nem em um só ano, quando se tratasse apenas de funcionário, quantia global superior aos vencimentos do respectivo cargo. Não haveria, assim, autuantes que enriquecessem com as multas, o que desde logo afastaria a propria hipótese da industria das multas.

Por fim, todas as autuações de fraudes de que pudesse resultar aplicação de multas fiscais, os autuantes, ou quem o chefe da repartição designasse, apurariam devidamente a responsabilidade dos funcionários aos quais deveria caber a fiscalização preventiva capaz de ter evitado a fraude ou a evasão da renda, ou impedido o ato capitulado como fraudulento, punindo-se, de acordo com a lei, os serventuários acaso culpados.

Estas e outras providencias matariam simultaneamente as duas industrias: a das multas e a da fraude organizada. Não eliminariamos o estimulo contra a fraude, mas tambem não permitiriamos que á sombra dele se desenvolvesse a perseguição sistemática ao contribuinte por cupidez do funcionário fiscal. Ainda uma vez, no meio estaria a virtude.

Ganho de causa ao jornalista

RIO, 9 (Meridional) — O Tribunal Superior do Trabalho julgou, dando ganho de causa, ao recurso interposto pelo jornalista Agnaldo Amado, contra as empresas incorporadas da União, solicitando que a sentença proferida pelo Tribunal Regional do Trabalho, que lhe negou, com quase dez anos de serviço, indenização em dobro, por ser demitido sem justa causa.

Por cinco votos contra dois, o Tribunal Superior reformou a sentença do Tribunal Regional e mandou pagar ao jornalista a indenização em dobro, conforme prescreve a Consolidação das Leis do Trabalho.

6.º Congresso Brasileiro de Higiene

RIO, 9 (Meridional) — Realizar-se-á de 19 até 25 de outubro proximo, nesta capital, o 6.º Congresso Brasileiro de Higiene.

Explosão no Meyer

RIO, 9 (Meridional) — Em uma caixa subterranea da Light, no suburbio do Meyer, verificou-se uma explosão em consequencia de um curto-circuito seguido de chamas. Em virtude desse acidente, em longo trecho desse suburbio faltou luz durante varias horas. Duas pessoas que foram atingidas pelas chamas, estão hospitalizadas. O tampão da caixa, com a violenta explosão, foi lançado longe.

Embaixador junto ao governo do Equador

RIO, 9 (Meridional) — Em mensagem enviada ao senado, o presidente da Republica solicitou a nomeação do diplomata Carlos Tailor para embaixador extraordinario e plenipotenciario junto ao governo do Equador.

COUSAS da CIDADE

A FISCALIZAÇÃO NAS PADARIAS

O Secretario da Saude e Educação se agita, ainda que seja interino. Essa é uma boa mentalidade dos governantes: agitar-se.

O fato de serem interinos não quer dizer nada. O principal é que façam alguma cousa. Afinal, na gestão desse interino, é que se poz cobro á imundicie do Café Central; e parece que se vai proceder da mesma forma, com relação a outros cafés e restaurantes.

Seria interessante que a ação do Secretario se alargasse agora ás padarias do Recife, afim de acabar com a sujeira, que é o mercado de pão e bolacha. Perguntamos um dia a um padeiro: "Porque não expõe os seus produtos, enrolados em papel? Ou porque não os acondiciona num compartimento coberto de vidro ou de tela?

O homem respondeu que não adiantava fazer isso, antes seria prejudicado. Pois o que o freguez queria era apalpar o pão e escolher o de sua preferencia. Si a medida fosse geral, então a cousa era diferente.

A Saude Publica pode obrigar as padarias adotarem medidas de proteção, zelando assim pelo interesse coletivo. Quantos tuberculosos, leprosos, portadores do bacilo do tifo andam aí e chegam mesmo a trabalhar em industrias alimenticias? Uma batida rigorosa nos revelaria, por certo, episodios edificantes.

De qualquer maneira, o principal é que o Secretario de Saude e Educação, ainda que interino, se agite. Ele se agita e a gente vai apontando, como orgão da opinião publica, os caminhos para os quais é preciso atentar com redobrado zelo — Z.

Em busca dos "gyesers" de Yellowstone

Onde as historias de Buffalo Bill e Kitt Carson não morrem nunca

Agronomo Guido FERNANDES
(Para o "D. P.")

JACKSON WYO (retardado).

Ha dois anos que ouço falar em Yellowstone. Em New York, Chicago, Filadelfia, amigos americanos perguntavam:

"Já conhece o parque? Esteve no parque? Viu os "gyesers" e os bichos do mato?"

E eu dizendo não, me desculpando, explicando que não houvera ainda uma oportunidade. As companhias de turismo elevam o Yellowstone á categoria das maravilhas do mundo. Vale a pena parar numa vitrine de uma dessas agencias e dar uma olhada na propaganda.

As cenas e os motivos são escolhidos a dedo; e tudo é muito sugestivo e cheio de encanto. Um trecho de mata virgem; ao lado um riachinho desce veloz, fazendo curvas, espumando e as bolhas dagua aparecendo á tona. Gravetos queimados, peixe frito na caçarola. O moço de roupas frouxas descansa a cabeça no colo de sua companheira e esta se distrai em cortar com os dentes talos de grama verde. E em baixo um cartaz: "Você tem direito a um vida assim. Compre uma passagem pelo "Greyhound" e nós nos encarregaremos de traçar o programa. Esse é o nosso trabalho".

Em Salt Lake City Mrs. Carr, a dama das lembranças de 60 anos atraz, aplica-me a ultima injeção. Yellowstonne agora ou nunca — diz ela.

A "highway" 91 bordeja o lago Salgado, atravessa a parte norte de Utah. Depois entra em Idaho, a terra das batatas irrigadas, faz uma curva para a direita e leva-me a Wyoming. Aí revejo as montanhas Rochosas. As cidades que atravesso, Afton, Freedom etc. são pequenas e muito diferentes das que se encontram no Este.

Wyoming é um Estado grande em tamanho, mas a população é de apenas 250 mil habitantes. Cheyenne é a sua capital, com aproximadamente 30 mil. Historia de cowboys e indios é o que se ouve. Buffalo Bill e Kit Carson não morrem nunca. Uma das coisas mais curiosas nesse Estado são os "dude Ranch". E' quase uma industria, considerando-se a renda que traz ao Estado. Nesses ranchos, o habitante das metropoles realiza uma parte de seus sonhos de infancia. Mete-se em roupa de vaqueiro, camisa de quadrinho, cartucheira, e lenço de côr em volta do pescoço. Botas com esporas reluzentes e enormes.

Na America a idade não limita coisa alguma. Nem a feiura, nem a gordura exagerada, nem a magreza. O observador interessado nos tipos humanos tem nesses ranchos um material inesgotavel. A's vezes uma mulher de camisa verde e calça azul, botas vermelhas e chapéu preto parecerá excessivamente ridicula. Mas olhe-se bem nos seus olhos. Ela atingiu o ponto maximo de sua aventura, e nesse estado o ridiculo e o grotesco não têm significação.

Seus olhos afirmam que ela está tendo um "good time", "lots of fun". E isso é o que interessa, meus senhores.

Ha ranchos grandes e pequenos, luxuosos e modestos. Piscinas, cavalos trotadores, muita musica, danças e bebidas — eis o que não falta a nenhum deles.

Em Jackson, Wyo, uma noticia altera meus planos. Muita neve na rodovia e isso determina o fechamento da entrada do Yellowstone pela zona sul. Vou ao "Departament of Highways" converso uma hora com o funcionario, encarregado da fiscalização das estradas. Conto meu passeio a Boston, da tempestade que apanhamos, da neve que bate no para-brisa e vira gelo e do meu cuidado em guiar. Afirmo que acredito na marcha de 30 quilometros por hora e descrevo meu horror ás velocidades excessivas, ás correrias loucas dos adolescentes. O homem concorda em tudo e passa a relembrar suas proprias experiencias. Outra hora de conversa fiada, e eu estou certo que se operou o "Abre-te, Sesamo".

— O portão continuará fechado até 15 de junho, diz ele, encerrando a nossa entrevista: São 9 horas da noite e não ha mais tempo para tentar o portão oeste, que fica em Montana.

Os hoteis de Jackson são mais ou menos horrorosos; assim deixo-me ficar num "Cottage". Uma casinha feita de tronco de arvore, tudo envernisado e muito limpo. Banheiro de ducha, tapetes, radio e lampada de cabeceira. Pago 5 dolares pela dormida, o que é absurdo. No Waldorf-Astoria, em New York, o melhor hotel do mundo, há quartos de 6 dolares. Mas assim é Wyomings, terra de turistas, e não sei porque todos têm a impressão que turista é gente de dinheiro.

Na manhã seguinte, retomo a viagem, subo montanhas de 2 e 3 mil metros de altura, o rio das Cobras mete-se entre rochas e penhascos e forma uma paisagem magnifica. Ha trechos completamente desertos e as distancias parecem intermináveis.

Ao atingir a fronteira com Idaho, a topografia montanhosa persiste. E adiante, vejo terrenos ondulados, irrigação, as famosas batatas irrigadas de Idaho. Nova mudança de cenario, florestas de pinheiros a estrada passando por baixo das arvores, e muita sombra boa.

Entre arvores e sombra e numa estrada que o pernambucano bem poderia chamar de "arranca-rabo", chego ao tal portão oeste do Yellowstone, no Estado de Montana.

Sei que lá dentro há bichos e aves selvagens, "gyesers" que espirram, a intervalos regulares, fumaça branca que sai da terra quente e lama vermelha, verde, amarela, fazendo bolhas, como um mundo fantastico habitado por diabos e seres estramboticos.

E tambem escutei historias, que á noite o barulho das cachoeiras se mistura com a cantiga dos sapos e uma musica estranha atravessa desfiladeiros e se perde nas gargantas de um vale deserto.

FATOS DIVERSOS

Desastre de veículos à avenida Caxangá

Duas pessoas feridas para o Hospital de Pronto Socorro – Mais outra vitima de um acidente do trafego – Outras ocorrencias policiais

O auto-caminhão n. 4972, dirigido por motorista não identificado, e a caminhonete chapa n. 0922, ontem, ás 7 horas, quando passavam pela avenida Caxangá, proximo ao suburbio da Iputinga, abalroaram de maneira violenta.

Além das danificações verificadas, sairam com ferimentos de natureza grave os passageiros da caminhonete: Airton Siqueira Silva, solteiro, 22 anos, comerciante, com domicilio na Pensão Lido, á rua do Riachuelo (feridas contusas do couro cabeludo e escoriações generalizadas) e Duival Moura, solteiro, 43 anos, comerciante, com residencia á avenida Caxangá n. 3573, em Bomba Grande (ferimentos contusos da região frontal e da região superciliar direita, afora contusões generalizadas).

Foram removidos em carro-ambulancia para o Pronto Socorro e deram entrada, ás 7 e meia, na sala de curativos daquele hospital.

O inspetor de transito n. 85, que arrolou as testemunhas, tomou medidas sobre a remoção dos feridos para a Assistencia e levou o caso ao conhecimento do comissariado de acidentes, da delegacia de Transito.

Quanto aos profissionais responsaveis, uma vez consumado o desastre, trataram de evadir-se afim de evitar a prisão em flagrante, o que conseguiram.

Mais tarde, ás 8 horas, procedente do cruzamento da avenida Manoel Borba com a rua D. Bosco, bairro da Boa Vista, chegou ao Posto da Assistencia, o operario José Aurelio Torres, solteiro, 34 anos, domiciliado á rua do Hospicio, que fôra vitima de um acidente do trafego de veiculos.

Sofreu contusões do terço superior da coxa esquerda e escoriações generalizadas. Foi submetido aos curativos de urgencia e momentos depois retirou-se para seu domicilio.

A permanencia da delegacia de Transito não teve comunicação dessa ocorrencia.

DILIGENCIA POLICIAL A BORDO DO "PEDRO 1.º"

Prisão do ultimo implicado no caso dos furtos verificados nos navios

Varios investigadores da delegacia de Investigações e Capturas, em serviço na faixa do cais do porto, ás 18 horas de ontem, levaram a termo uma diligencia a bordo do Pedro 1.º, que atracára, minutos antes, ao cais do armazem n. 11, das Docas.

Ainda os passageiros não tinham começado a descer, quando os policiais deram entrada a bordo, onde capturaram o maritimo Manoel Chagas Apolonio, que estava com ordem de prisão preventiva, decretada por uma das varas criminais da capital.

Acha-se Manoel Chagas implicado diretamente no caso dos furtos que ocorreram, durante varios meses, não só a bordo do navio nacional Recifeloide, da frota do Loide Brasileiro, como, tambem, em diversos outros navios mercantes.

Estes fatos serviram de motivo a uma longa serie de reportagens, insertas nesta secção do DIARIO.

Seus companheiros de falcatruas, conforme adiantaram as notas então publicadas áquela epoca, foram presos em acidentadas diligencias, promovidas por investigadores da policia civil deste Estado em São Paulo, no Rio e na Bahia.

Da quadrilha que, então, se organizara para cometer os desvios de mercadorias e materiais, faltava apenas capturar-se Manoel Chagas Apolonio. Este, conduzido á presença do delegado Aristides Valença, na Secretaria da Segurança, depois de ligeiramente ouvido pela autoridade, foi recolhido ao xadrez daquele departamento de policia.

Terriveis golpes de navalha no rosto e no torax da rival

Antonia Firmina da Silva, de 23 anos e Severina de Arruda Falcão, de 25 anos, moradoras no 2.º andar do predio n. 245, da rua do Apolo, no bairro do Recife, aos primeiros minutos de ontem, por questões de ciume, discutiram bastante ás imediações de um armazem de açucar, no Cais do Apolo.

Achava-se Antonia Firmina armada de navalha, e ali fôra abordar sua companheira, a proposito dos passeios que esta, há dias, vinha fazendo com seu amante, um naval.

No auge da discussão, cheia de ciume, Antonia Firmina fez uso da arma que conduzia, para desferir terriveis e violentos golpes em Severina de Arruda, que sofreu ferimentos incisos no rosto e feridas prefuro-contusas no hemi-torax direito.

Aos gritos da vitima, acorreu um vigia de serviço num armazem de açucar, que conseguiu separar as contendoras. Aproveitando-se do momento em que atendiam Severina de Arruda, Antonia Firmina escapuliu-se, afim de evitar a prisão em flagrante.

O delegado de pernoite na Secretaria da Segurança, sr. Severino Lira, teve conhecimento da ocorrencia e providenciou a remoção de Severina de Arruda Falcão para o Pronto Socorro. Ali, foi submetida aos curativos de urgencia e ficou recolhida, em estado grave.

Ontem, á tarde, na delegacia de policia do pateo do Carmo, com a presença das testemunhas, foi dado inicio ao inquerito.

Quanto á criminosa, Antonia Firmina da Silva, apesar das diligencias policiais já encaminhadas, permanece desaparecida.

Hemorroides

A Pomada Man Zan lhe dará o efeito desejado, combatendo as dôres e as prurido, descongestionando as dilatações. Grupos de substancias de real efeito antiséptico-bactericida que entram em sua fórmula, a Pomada Man Zan previne as infecções e o aparecimento de outros males ainda mais graves, decorrentes das hemorroidas. A venda em todas as Farmacias. Um produto De Witt.
Coadjuvante para Hemorroidas
POMADA MAN ZAN
Aprovado pelo Consumo D. N. S. sob o n. 77 dia ...

"Alemão", o homicida do crime de Sto. Amaro, foi preso

O investigador n. 110, Ivan Vieira de Sá, auxiliado por um inspetor de transito, ontem á tarde, no bairro do Espinheiro, conseguiu efetuar a captura do individuo Luiz da Silva, vulgo Alemão que, sabado á noite, assassinou, perversamente, o operario Sebastião Rodrigues de Lima, seu companheiro de trabalho, em Santo Amaro.

Conduzido á presença do delegado Paulo do Couto Malta, Alemão foi ligeiramente ouvido por essa autoridade, que tomou providencias a respeito de sua apresentação ao delegado Aristides Valença, na delegacia de Investigações e Capturas.

Em suas declarações, Alemão confessou o delito cometido e alegou em defesa que a vitima, Sebastião Rodrigues de Lima, três dias antes, após serio desentendimento, se empenhara em luta com ele, declarante, no decorrer da qual lhe desferira terriveis murros no rosto. Consequencia disto, foi perder varios dentes, conforme mostrou á autoridade.

Diante do que se passou — prosseguiu o criminoso — decidiu tomar uma desforra. Porisso, sabado, á noite, matou Sebastião Rodrigues.

Contra Luiz José da Silva, o delegado de Investigações e Capturas vai solicitar prisão preventiva ao juiz criminal da vara competente.

Acha-se Alemão recolhido ao xadrez da Secretaria da Segurança, de onde, provavelmente, será transferido para a Casa de Detenção, afim de aguardar início do sumario de culpa.

DR. BIVAR DOENÇAS DE SENHORAS OPERAÇÕES E RADIUM
Tratamento dos tumores e ulceras malignas pelas aplicações de RADIUM. Rua Nova, 371. Fone - 6215

Cerrado tiroteio entre os ladrões e a policia

Os bandidos usaram até metralhadoras em seus assaltos

RIO, 9 (Meridional) — A imprensa chama a atenção das autoridades em face da intensa atividade dos ladrões, que voltaram a pôr em sobressalto a população. Os assaltos sucedem-se e a policia parece que nada faz em defesa dos cariocas. Os jornais referem-se principalmente á ação dos ladrões no suburbio de Santa Cruz, os quais, á moda dos gangsters norte-americanos, agem armados de metralhadoras.

A ultima façanha dos perigosos elementos foi o assalto a um armazem, após o qual travaram cerrado tiroteio com a policia, conseguindo, finalmente, fugir. O automovel que saiu em perseguição aos larapios teve de parar devido aos disparos das metralhadoras, feitos por estes.

RECONSTITUIÇÃO DO CRIME

RIO, 9 (Meridional) — Com a presença da imprensa e altas autoridades policiais, realizar-se-á amanhã, a reconstituição do barbaro crime em que foi vitima a velha milionaria Tomazia Ciamanos.

PRESO NOVAMENTE O ASSASSINIO DA MILIONARIA

RIO, 9 (Meridional) — Foi preso, novamente, Olimpio Campos, matador da milionaria Tomazia Ciamonos, em consequencio do mandado de prisão preventiva decretado pelo juiz da 10.ª Vara criminal.

LADRÕES ARMADOS COM METRALHADORAS

RIO, 9 (Meridional) — Um vespertino informa que, armados com metralhadoras, á moda de "gangsters", os ladrões estão agindo em Santa Cruz.

Adianta que ainda não foi preso nenhum bandoleiros. Os ladrões, depois de assaltarem os armazens, com a chegada da policia, ofereceram resistencia e conseguiram evadir-se.

A policia está diligenciando ativamente para descobrir os criminosos.

ZOMBAM DA POLICIA

RIO, 9 (Meridional) — A audacia dos ladrões assaltantes nos ultimos tempos, aqui, está passando dos limites. Zombam das promessas que as autoridades fazem para acabar com os assaltos e roubos feitos constantemente. Certos roubos são verdadeiros desafios ás autoridades policiais.

Por exemplo, ontem, ás 18 horas, proximo ao 13.º distrito policial, dois individuos armados de faca e navalha assaltaram o comerciario Alfeu Fernandes, quando o mesmo se dirigia a uma garage, afim de apanhar um automovel para aprendizagem. Os ladrões roubaram-lhe 900 cruzeiros e um relogio de pulso. Em seguida, os meliantes deram-lhe 50 centavos para pagar o bonde.

Depois, sob ameaça de morte, levaram-no ao ponto do bonde, obrigando-o a apanhar o primeiro eletrico que passou.

Depois de alguns dias que envolveu de mistério o latrocinio ocorrido na Tijuca, no Distrito Federal, a policia conseguiu localizar e prender o seu autor. Trata-se do individuo Olimpio Rodrigues de Campos, de 36 anos, que exerce a profissão de vendedor ambulante e consertador de rádios. E' casado, mas vive separado da mulher, que reside no Morro de São Carlos, com 3 filhos menores. Para inocentar-se, Olimpio Rodrigues de Campos contou uma história absurda ás autoridades e declarou que não tivera a intenção de roubar, quando matou a milionaria espanhóla, Tomasa Cortes Cimanos, residente naquela localidade. O clichê fixa o momento em que Olimpio Rodrigues falava ao reporter, no xadrez do 13.º distrito, na capital do país. (Foto Meridional)

PORTELLA - LEILOEIRO "OFICIAL"
— Adianta dinheiro por conta de Leilões —
LEILÃO SABADO, 12
RUA DO HOSPICIO, 164
Distintos mobiliarios de "LAUBSCHI" e CASA HOLANDA para Sala de Jantar e Luxuoso gabinete de trabalho, Rica Ottomana, Confortaveis poltronas e Grande Variedade de Moveis Objetos que serão presentes ao Leilão e vendidos AO CORRER DO MARTELO — SABADO, 12 — Aguardem anuncio geral — LUIZ PORTELLA e JORGE PORTELLA — Leiloeiros Oficiais — Prestam contas 24 horas depois do Leilão — Agencia: R. Princesa Izabel n. 162 — Pontualidade e Correção — Fone 2323
NOTA: — Importante Divisão de Escritorio, em Sucupira, envidraçada, semi-nova — será vendida neste Leilão

BANCO DO POVO S|A. Dividendos N. 53

Ficam convidados os acionistas deste Banco a comparecerem á nossa séde social, sita á rua do Imperador, 404, afim de receberem o dividendo n. 53, relativo ao 1.º semestre do corrente ano, á razão de 10% a. a. sobre o capital realizado de Cr$ 15.000.000,00.

(a) Antonio Martins de Eirado
1.º Secretario

IMPOSTO DE RENDA

Viajando pelo vapor D. Pedro I, chegou ontem a esta cidade, procedente do Rio de Janeiro, uma comissão de altos funcionarios da Divisão do Imposto de Renda.

A referida comissão é chefiada pelo dr. Armando de Arruda Pinto e composta dos seguintes funcionarios: contadores — Colombo Lima, Bento Laertte Ribeiro, Alfeu Gomes, Oswaldo Gross, João Chacon, Antonio Lima e Murilo de Carvalho; oficiais administrativos — José Leão, Aguinaldo Castro, João Massot, Saturnino Lima, Luis de Aguiar Netto, Mario Rabelo e Paulo Pontual Ribeiro.

Impedidas pela policia, etc.

(Conclusão da 1.ª página)

a quem lê o paragrafo da circular do major Humberto.

— Em todo o caso resta á senhora o recurso da Justiça. Este é o meu papel. Se a Justiça lhe conceder um mandado de segurança, minha interferencia cessa desde então.

Volta o advogado a argumentar que o passe espirita é considerado um ato-de-fé, como a benção de aneis, o batismo, a encomendação de cadaveres e demais atos de carater religioso.

Está terminada a entrevista.

PRATICOU A QUIROMANCIA

Estamos informados de que na gestão do sr. Etelvino Lins, madame Jael foi chamada á presença das autoridades policiais, isso durante o periodo de repressão aos cultos afro-brasileiros e á baixa magia, que caracterisou um dos aspectos mais arbitrarios daquela administração. Madame Jael esteve na delegacia de Investigações ao tempo ocupada pelo sr. João Roma, foi ouvida pelo titular e mandada embora por não constar nada sobre suas atividades de quiromante como se apresentava naquela epoca.

Tudo indica que madame Jael vai requerer, hoje, um mandado de segurança e assim, continuar com seus "passes".

Noiva e princesa, etc.

(Conclusão da 1.ª pag.)

vado adiantando que tal reunião não foi, siquer, convocada.

Um telegrama de Atenas, publicado, hoje, no "Daily Mail", declara que, segundo se diz na capital grega, o noivado seria anunciado em Londres pelo rei. Há varios meses, correm esses rumores a respeito do compromisso de casamento entre a princesa Elizabeth e o tenente Mountbatten que renunciou o titulo de principe Felipe da Grecia depois de se naturalizar cidadão britanico.

NÃO SOFRA MAIS!

Porque tres dias de dôres em cada trinta dias de vida?... Não sofra mais! Atravesse sorrindo o seu periodo menstrual. OFORENO lhe dará o indispensavel equilibrio interno para que a senhora possa manter um claro sorriso e uma fronte serena em todos os dias de todos os mêses.

OFORENO

ESQUERDA DEMOCRÁTICA

Estará reunido hoje, ás 19,30, em sua séde, á rua Nova n. 150, na Ilha do Leite o Grupo da Boa Vista da Esquerda Democratica. Serão tratados assuntos de importancia.

VISITA DO PINTOR GIL COIMBRA AO INTERVENTOR

O pintor boliviano Gil Coimbra, que se encontra presentemente nesta cidade, onde realizará uma exposição sob os auspicios da Diretoria de Documentação e Cultura e da Escola de Belas Artes, visitou, ontem á tarde, em companhia do pianista conterraneo Julio Braga o interventor Amaro Pedrosa.

O chefe do governo palestrou demoradamente com o artista visitante, tendo lhe mostrado as dependencias do Palacio, inclusive a sua galeria de quadros de artistas nacionais e estrangeiros.

O chefe do governo deverá comparecer á inauguração da exposição de Gil Coimbra no dia 19 do corrente, ás 17 horas, na "Sorriá".

20% DE DESCONTO

viaje melhor,
pague menos...

É o que a Panair lhe oferece nos preços das passagens na linha norte-sul (Belém do Pará - Porto Alegre, inclusive trechos intermediários). Descontos especiais para grupos de passageiros.

70% de redução nas tarifas de carga.

Consulte nossos escritórios ou a sua Agência de Viagens preferida.

Descontos válidos somente até 31 de Julho.

PANAIR DO BRASIL

Noticias do Fôro

Tribunal de Justiça – Reunião da Camara Criminal – Movimento dos cartórios

Sob a presidencia do des. Orlando de Aguiar, reuniu-se, ontem, a Camara Criminal do Tribunal de Justiça do Estado, com a presença do des. João Paes, Paulo André e Roderick Galvão e o sub-procurador geral do Estado, sr. Melquiades Montenegro.

Depois da leitura e aprovação da ata da ultima reunião, o presidente passou a relatar os pedidos de habeas-corpus dos seguintes pacientes: Onofre Pereira de Lucena, da comarca de Limoeiro, concedido; Benedito Miguel da Silva, comarca do Recife, denegado; Antonio Santana, do Recife, prejudicado; e José Belarmino, tambem desta capital, prejudicado.

Foi objeto de decisão o habeas-corpus requerido pelo paciente João Pereira do Nascimento, da comarca de Cannhotinho, preso há mais de 7 meses sem ao menos ter sido interrogado pelo juiz da comarca a respeito do fato delituoso de que era acusado.

A Camara, por unanimidade, depois do relatorio pronunciou-se pela concessão imediata do salvo conduto, depois de extranhar tamanha demora no inicio da instrução criminal do réu.

Depois do julgamento de alguns recursos de habeas-corpus, o presidente chamou os feitos constantes da pauta, vindo a julgamento em primeiro lugar o recurso crime da comarca de Vertentes em que é recorrente, Antonio Lins e recorridos, o juizo e a escrivã do foro local.

O recorrente, não se conformando com a decisão do juiz proferida nos autos do processo instaurado contra a recorrida, como incursa nas penas do art. 300, do codigo penal, (reconhecimento de firmas como verdadeiras sem a devida veracidade), julgando improcedente a denuncia, apelou da sentença para a superior instancia que, por unanimidade, negou provimento.

O outro julgamento que se seguiu foi o referente a decisão do juiz da comarca de Madre Deus que julgou improcedente a denuncia apresentada contra Elvira Herminia da Conceição.

A ré foi acusada de haver estrangulado e, em seguida, enterrado o proprio filho ao nascer, para ocultar a sua desonra, de vez que, casada com um homem doente, não podia engravidar.

A decisão da Camara foi no sentido de não se tomar conhecimento por não ser caso de recurso.

— Os trabalhos se prolongaram além das 17 horas, tendo ainda sido julgado entre outros, o recurso de denegação de livramento condicional, procedente da comarca de Petrolina.

— O recorrente Antonio Lourenço Filho, vulgo Ton, em 1942, matou covardemente o comerciante Manuel Pedro, no momento em que esse se aproximava da catedral para assistir um ato religioso.

O réu, que premeditara uma vingança pelo fato de ter sido acusado como autor de um furto, ocorrido no estabelecimento do morto, foi preso em flagrante e, por duas vezes, julgado pelo Tribunal Popular que o condenou a 30 anos de reclusão.

Depois de varias tentativas para fugir ao cumprimento da sentença, o homicida requereu ao governo ditatorial, comutação de pena, conseguindo uma redução a 8 anos.

Cumprida a metade e mais um dia da sentença, ora comutada, o réu solicitou ao juiz de Petrolina, livramento condicional, alegando bom comportamento carcerario.

Contra a decisão do magistrado de Petrolina, objeto de recurso, a Camara se manifestou, concedendo a medida pleiteada, observadas as medidas de segurança.

Na ação demolitoria proposta por José Guilhermino da Silva e sua mulher contra José Pedro de Alcantara e sua mulher, perante o juizo da 10.ª vara, foi nomeado o engenheiro Lauro Figueiredo para proceder a vistoria requerida e ordenada.

— Subiram a julgamento do juiz da 10.ª vara, os autos da ação ordinaria movida por Edwiges Cordeiro contra a Tramways.

— A firma comercial com sede no Rio, A. Marcos Volock & Cia. Ltda. propôs uma ação executiva contra a A Decoradora, para recebimento da importancia de Cr$ 4.405,00.

O juiz deixou de ordenar a penhora requerida porque pelo juizo da 11.ª vara já foi decretada a falencia da ré.

— Procedido o calculo no inventario de Pedro Alexandrino de Salles Meneses e Gercina das Chagas, os autos foram conclusos ao juiz da 8.ª vara.

— Por Natanael Fonseca foi requerida contra Eulalia Bion Fonseca uma outorga marital ao juizo da 10.ª vara.

— Para ser marcada nova audiencia foram conclusos ao juiz da 10.ª vara os autos da ação de despejo movida por Jorge Inácio Cauás contra Jorge Tratar Ajames.

— Foi procedida a contagem da pericia realizada na ação de despejo movida por Corina Afonso de Melo contra Antonio Firmino perante o juizo da 10.ª vara.

— Pelo juiz da 10.ª vara será presidida, hoje, ás 14 e meia horas, audiencia de instrução e julgamento na ação ordinaria movida por Luiz Hipolito de Sousa.

— Deverá ser procedida, hoje, ás 16 horas, a vistoria requerida na ação ordinaria movida por Antonio Pessoa de Figueiredo contra Carolino Dias.

DE OLINDA

ESPORTES – FESTA DE SÃO BENTO – ABRIGO DO BAIRRO NOVO

Enquanto as obras do abrigo do Carmo se acham em vias de conclusão, continuam os moradores do Bairro Novo esperando que a Tramways — ou a Prefeitura — construa o de circular do Farol.

De nada adiantou que, ao lhe ser concedido o direito de majorar as suas passagens, tivesse ficado aquela empresa obrigada a erguer abrigos nos terminais das suas linhas; e tambem de nada valerá que com esse ou outro pretexto se justifique o novo aumento que a Tramways tem em vista.

Enquanto isso, tanto passageiros dos onibus da Autoviaria ou dos bondes, a situação é de intoleravel desconforto, sujeitos que se acham ás soalheiras ou ás chuvas, enquanto aguardam condução para o Recife.

Seria o caso da Prefeitura abrir concorrencia publica para a construção do Abrigo do Bairro Novo nas mesmas condições em que obteve exito nas suas démarches o proprietario do abrigo do Carmo. Entre tantas outras iniciativas com que se apresentaria credenciado á gratidão dos seus municipes, poucas poderia promover o cel. Emerson Benjamin, mais oportunas do que essa.

Basquete e volei

Na sede do Clube Atlantico Olindense, reunem-se hoje, ás 20 horas, as diretorias do Balé Basquete Clube e do Azteca Volei Clube, prosseguindo nos trabalhos para fusão das prestigiosas agremiações olindenses.

Os trabalhos contarão com o comparecimento do tenente José Aranda e de diretores e associados do Balé e do Azteca, como de esportistas interessados no maior desenvolvimento dos dois selegantes esportes.

Inicio, hoje, da festa de S. Bento

Iniciam-se, hoje, na igreja beneditina desta cidade, as celebrações do 14.º centenario da morte do patriarca S. Bento.

Serão realizados os seguintes atos: 8 horas — missa dialogada e comunhão geral das Oblatas de São Bento e dos alunos do curso de liturgia; 19 horas — sermão, vesperas solenes, alternadas pelos monges e pelos fieis, e benção sacramental.

Amanhã, haverá missa dialogada ás 6 horas; missa solene ás 8 horas; e sermão, vesperas solenes e benção ás 19 horas.

Espiritismo

Em sua sede, á rua Prudente de Morais, reune-se, hoje, ás 19,30, a Cruzada Espirita Olindense, para a habitual sessão mediunica.

Presidirá a reunião o sr. Francisco Bezerra tomando parte nos trabalhos a sra. Leoulsia de Oliveira e o sr. Joaquim Moreira.

Sociais

Faz anos hoje o academico de engenharia Severino Vanderlei Alves da Silva.

— Pelo seu aniversario, ante-ontem, foi bastante cumprimentado o sr. Jovino Alves da Silva, comerciante nesta cidade.

Cartaz

OLINDA — "Tarzan, o vingador", com Johnny Weissmuller.

DUARTE COELHO — "Crepusculo", com Gloria Marin e Arturo de Cordova.

Telegramas retidos

Acham-se retidos na agencia postal-telegrafica desta cidade telegramas para as seguintes pessoas: Maria José — rua Henrique Dias, 48; Navegantina — rua 8 de Julho, 313; Neusa Oliveira — rua do Triunfo, 498; Aurina Gomes — rua de São Bento, 112; Eulina Gomes — rua de São Bento, 103 ou 182; Miguel Pereira — João Lapa, 814.

Imprensa

Recebemos: "Reaparecerá no proximo domingo o Olinda-Jornal, cuja circulação se achava interrompida por motivos superiores. Na sua nova fase apresentará diversas colaborações, reportagens e farta clicheria".

Premiada Fábrica de Harmonicas João Sartorello
— A MAIOR DO BRASIL —
Diplomas e Medalhas de Ouro em varias exposições nacionais e estrangeiras
CONSERTOS E REFORMAS DE HARMONICAS — FORNECEMOS TAMBEM MATERIAIS

TEMOS EM ESTOQUE HARMONICAS ESTRANGEIRAS
Afinação altida e temperada — Maxima sonoridade
Peçam catalogos ilustrados
A. FREITAS SARTORELLO & CIA.
Sucessores
END. TEL. "SARTORELLO" — S. JOAO DA BOA VISTA — E. S. PAULO — C. M.

BETTY-MODAS

Mme. Betty chama a atenção da sua distinta clientela para as maravilhosas criações — MODELOS em VESTIDOS e CHAPEUS que recebe semanalmente e diretamente das melhores casas de S. PAULO e RIO DE JANEIRO. MATERIAL DE PRIMEIRA, ESTILO SEM PAR.

Visite o atelier BETTY-MODAS, Edificio S. Marcos, rua das Flores n.º 129, 1.º andar, onde V. Excia. além de bem servida, encontra preço razoável.

Diario social

ASTRAL DO DIA

Quinta-feira, 10 de julho de 1947.

Ha boa radiação solar para publicidade, negocios de Estado, e emprestimos. Marte favorece medicina elétrica, industria metalurgica, minas e assuntos relacionados com fogo, calor, entusiasmo e defeza de cousas justas. A manhã é propicia a cartorios propriedades, plantações e pecuaria.

OS NASCIDOS HOJE — Idealizam bons negocios. Seu dominio é a imprensa e a livraria. São aptos ás letras, ciencias e artes.

HAGA SWAMI.

FESTA NACIONAL FRANCESA DE 14 DE JULHO

Por ocasião da festa nacional de 14 de Julho o consul da França em Pernambuco receberá a colonia francesa no Grande Hotel (Salão Azul), de 11 ás 13 horas.

ANIVERSARIOS

FAZEM ANOS HOJE:

As senhoras: Amalia Neves Dowsley, esposa do sr. Alvaro Dowsley; Maria Cardoso de Barros Araujo, esposa do sr. Diogo de Barros Araujo.

As senhoritas: Maria José Lacerda, filha do sr. Venancio Melo e de sua esposa, sra. Maria Amelia Carneiro de Melo; Djanira de Carvalho, filha do sr. José de Carvalho Silva, já falecido; Maria do Carmo Pimentel, filha do sr. João Moreira Pimentel e de sua esposa, sra. Rita Moreira Pimentel.

Os senhores: dr. João Paes; Odilon Buarque de Amorim; dr. Francisco de Paula Dias Fernandes; Olival da Costa Leite; Alfredo Cunha Cavalcanti.

A menina: Maria Aurea, filha do sr. Ivanhoé Reis e de sua esposa, sra. Odete Reis.

O menino: Aguinaldo, filho do sr. Francisco Fidelis da Silva Filho e de sua esposa, sr. Elsa Melo da Silva.

CASAMENTOS

Aristides Silvano Figueiredo Carneiro afixou edital de proclamas dos seguintes contraentes: Luis Pereira da Silva e Maria de Lourdes de Oliveira, solteira e viuvo, naturais de Pernambuco e Rio G. do Norte e residentes nesta cidade; Airton Alves da Silva e Valdeci Ferreira da Silva, solteiros, pernambucanos e residentes nesta cidade; Severino Clemente dos Santos e Zilda Balbina Cesar, solteiros, naturais de Pernambuco e Paraiba e residentes nesta cidade; Germano Alcantara de Souza e Severina Correia de Araujo, solteiros, pernambucanos e residentes nesta cidade; José Vieira de Morais e Celina Maria da Silva, solteiros, pernambucanos e residentes nesta cidade; Lourival Nunes da Silva e Jacinta Veriassimo de Figueiredo, solteiros, naturais de Paraiba e residentes nesta cidade; João Moreira da Silva e Alzira Agostinho da Silva, solteiros, pernambucanos e residentes nesta cidade; José Francisco de Santana e Dolores de Oliveira, solteiros, pernambucanos e residentes nesta cidade; Euri Leite e Edelida Lira e Silva, solteiros, pernambucanos e residentes nesta cidade; Daniel de Lima Domingos e Carmen Walter, solteiros, pernambucanos e residentes nesta cidade; Serafim Felix de Amorim e Josefa Gomes da Silva, solteiros, pernambucanos e residentes nesta cidade; José Francisco de Paulo e Maria Luiza da Silva, solteiros, pernambucanos e residentes nesta cidade; Jonas Severiano da Silva e Amelia de Araujo, solteiro e viuva, Pernambuco e Alagoas e residentes nesta cidade; Paulo Antonio da Silva e Berenice Gomes de Santana, solteiros, pernambucanos e residentes nesta cidade; Joel Irineu de Carvalho e Severina Gomes de Santana, solteiros Pernambuco e Paraiba e residentes nesta cidade; Clementino Francisco de Araujo e Sofia Mendes, solteiros, pernambucanos e residentes nesta cidade; Candido José da Silva e Marina Mendes da Silva, solteiros, pernambucanos e residentes nesta cidade; João Rodrigues Sacramento e Josefa Soares de Souza, solteiro e viuva, Portugal e Rio Grande do Norte e residentes nesta cidade; Paschoal Carrilho Machado e Janine Fluza Lima, solteiros, naturais de Paraiba e residentes nesta cidade; João Mariano da Silva e Honorina da Silva, solteiros, pernambucanos e residentes nesta cidade; Rafae Mendes de Souza e Maria das Neves Frazão, solteiros, pernambucanos e residentes nesta cidade; Antonio Pavão e Maria do Pilar Franco Alves Leite, solteiros, naturais de São Paulo e Pernambuco e residentes nesta cidade; Antonio Francis-

(Conclúe na 2.ª página)

RECEITAS

O PRATO

MIOLOS DE FORNO Á MARY BLANEY

Miolos de rês, 100 gramas de manteiga, 1 limão, 2 chicaras de caldo, farinha de rosca, sal, pimenta, queijo ralado. Depois de limpar bem os miolos e tirar a pellicula que os recobre, passe-os por farinha de rosca e depois refogue-os em um pouco de manteiga. Á parte, numa caçarola, ponha as 100 gramas de manteiga e, quando esta estiver derretida, acrescente-lhe farinha de rosca, queijo ralado, suco de limão, sal e pimenta. Mexa bem e adicione por ultimo os miolos dourados desfeitos. Coloque a mistura em forminhas individuais e leve estas ao forno bem quente. Quando os bocados estiverem dourados, sirva-os enfeitados com rodelas de limão e rabanetes.

A SOBREMESA

BOLINHOS DE MEL A DOLLY MARCH

1/2 quilo de farinha de trigo, 2 colheres de açucar, 2 ovos, 1 colher de mel de abelhas, 90 gramas de manteiga, 3 colheres de chocolate ralado, 1 chicara de leite, 1 colherinha de essência de baunilha. Bata o açucar e a manteiga até que fique uma pasta cremosa. Misture ma pasta a farinha de trigo com o ovo, o chocolate ralado e o leite e acrescente-os á preparação anterior, adicionando-lhe o mel e a baunilha. Quando estiver tudo bem batido, coloque a pasta obtida em formas pequenas e leve-as ao forno moderado durante meia hora. Uma vez frios, tire da fôrma os bolinhos e com uma espátula pequena levante-lhes um pedaço do centro. Ponha doce de leite no vãozinho cavado e volte a colocar o pedaço retirado, sem apertar, de modo que êle, dessa forma, fique um pouco mais alto do que o resto da superficie do bolinho.

Tia Dolly

Vida religiosa

DIA DA IGREJA

10 DE JULHO — No dia de hoje se comemoram os sete irmãos martires e as santas Rufina e Secunda.

EPISTOLA (Prov. 31, 10-31) — [illegible] uma mulher forte? Seu valor excede ao que vem das mais longinquas distancias. Nela confia o coração do marido e não lhe faltarão os despojos. Ela lhe tornará o bem e não o mal em todos os dias de sua vida. Buscou lã e linho e o trabalhou com a industria de suas mãos. Fez-se como a nau do negociante, que trás de longe o seu pão. Ela se levanta quando ainda é noite e reparte a comida aos de sua casa, e a tarefa ás suas escravas. Considera um campo e o compra, e com o fruto de suas mãos ela planta uma vinha. Cinge os rins com a fortaleza e fortalece os braços. Ela percebe que o seu lucro é bom. A sua lampada não se apaga de noite. Empreende cousas fortes e seus dedos pegam do fuso. Estende a mão ao necessitado e socorre o indigente. Não teme o rigor da neve para sua casa, porque toda a familia traja vestidos forrados. Ela faz para si uma cobertura e se veste de finissimo linho e de purpura. Seu marido é muito conhecido entre os juizes, quando se assenta com os anciãos da terra. Faz tunicas de linho que vende e entrega um cinto ao Cananeu. Reveste-se de fortaleza e graça, e ela rirá no ultimo dia. Abre a boca com sabedoria, e sua lingua só pronuncia palavras boas. Vela sobre os caminhos de sua casa e não come o pão da ociosidade. Levantam-se seus filhos e a proclamam ditosissima; levanta-se seu marido para louvá-la. Muitas filhas mostram-se virtuosas, mas tu ás excedes a todas. A graça é enganadora e a formusura é vã, a mulher que teme ao Senhor, essa é que será louvada. Dei-lhe do fruto de suas mãos e louvem-na as suas obras as portas da cidade.

EVANGELHO (S. Mat. 12, 46-50) — Naquele tempo, estando Jesus falando ás turbas, eis que estavam da parte de fóra, sua Mãe e seus irmãos, procurando falar-lhe. E um lhe disse: Olha que tua Mãe e teus irmãos estão da parte de fóra procurando-te. Mas ele respondendo ao que lhe falava, disse: Quem é minha mãe e quem são meus irmãos? E estendendo a mão para os seus discipulos, disse: Eis aqui minha mãe e meus irmãos. Porque todo aquele que fizer a vontade de meu Pai que está nos céus, esse é meu irmão, e minha irmã, e minha mãe.

LAUS PERENNE — O SS. Sacramento estará exposto hoje, durante todo o dia, na matriz da Boa Vista.

DEPARTAMENTO NACIONAL DE DEFESA DA FE' E DA MORAL

O D. N. D. F. M. da Ação Catolica Brasileira, forma de apostolado catolico especializado, está seriamente empenhado na defesa de nossa santa fé e da pureza dos nossos costumes contra os assaltos adversarios.

Pedimos a todos os catolicos queiram entregar ao respectivo paroco ou vigario toda propaganda heretica, bem como de evitarem comprar livros e revistas vendidos de porta em porta, informando imediatamente o paroco ou vigario, quando souberem de tais vendas domiciliares, afim de que este possa avisar os demais fieis a respeito.

Todas as pessoas interessadas em receber as publicações especializadas do DNDFM deverão escrever á caixa postal 1561, Rio de Janeiro.

Prof. Jarbas Pernambucano
Doenças Nervosas e Mentais
Consultas das 16 1/2 ás 18 1/2
Rua do Padre Inglês, 257
(14740)

LOTERIA FEDERAL DO BRASIL

Resultado fornecido pela Casa da Fortuna, extração em 9/7/947:

31069	Rio	Cr$ 1.000.000,00
06826	São Paulo	200.000,00
21420	Rio	50.000,00
38194	Carangola	20.000,00
09892	Rio	10.000,00

Os bilhetes de numeros 21536 — 07904 — 01906 — 38264 e 39339, estão contemplados com Cr$ 5.000,00 cada um.

Todos os numeros terminados em 9 estão premiados com Cr$ 150,00.

Dr. LAMARTINE VASCONCELLOS
Aparelho digestivo - Doenças da Nutrição - Sifilis
Consultorio: Edificio Sloper - Sala 21 - 2º andar - Rua Nova, 325 - Fone 6-9-6-7

Comercio e Finanças

O AÇUCAR NOS ESTADOS UNIDOS

Informa o Boletim Americano que o snr. Albert S. Nemir, do Departamento de Agricultura Norte-Americano, declarou recentemente que a situação do açucar nos Estados Unidos ainda não permite um aumento imediato nas cotas destinadas ás industrias consumidoras nem a eliminação do racionamento industrial. Esclareceu, porém, que o Departamento de Agricultura não tem planos de prorrogar esses contrôles além de 31 de outubro do corrente ano.

Salientando que as estimativas para o açucar disponivel nos Estados Unidos ainda em 1947 se tornam mais promissoras, o snr. Nemir acrescentou que consideráveis importações de Java, Porto Rico e Havaí fazem com que pareça ainda mais firme a situação em futuro proximo. Acentuou, portanto, que o problema do racionamento se reduz na distribuição equitativa que se deve fazer durante os meses a seguir.

Alguns distribuidores estão atrasados em suas encomendas, continuou o snr. Nemir, e não se sabe qual o consumo doméstico e industrial no decorrer da presente estação de calor.

Quanto á reabertura da Bolsa de Açucar, o snr. Nemir esclareceu que os dois fatores que estão sustando esse acontecimento são a possibilidade de prorrogação dos controles de preços e racionamento além do 31 de outubro e o programa de compras do governo.

E' certo, porém, concluiu o snr. Nemir, que as perspectivas para 1948 não indicam que seja necessária a continuação do programa de compras por parte do governo. Também parece não haver fundamento para a prorrogação dos contrôles além da data acima referida. — O. M.

MERCADO DE CAMBIO

O mercado de cambio funcionou ontem nas seguintes bases:

	Oficial A' vista Compra	Oficial A' vista Compra	CABO	Livre Bancário	
£				73.3948	vista CABO
US$	18,38			18,72	
Pts.				1.7145	
F.F.	0,1546			0,1574	
Esc.	0,7441	0,7472		0,7579	0,7610
P$CH	0,5929				
F. S.	4,2944	4,3132		Marcos compensados 0.6039	
Fr. Belgas	4193			F. S. 4,3738	4,3932
DAN. KR.	3,8300			Belgas 0,4271	
SW. KR.	5,1162			Coros dinamarquesa 39,008	
NO. KR.	0,3676			Coros suecas 5,2109	
				Coros Tchecoslovacos 0,3744	

COTAÇÃO DA LIBRA PARA ENTREGA FUTURA

30 dias £ 73.9910
60 dias £ 73.9565
90 dias £ 73.9221

OURO — Cr$ 20,2170

SERVIÇO DE CARDIOLOGIA
DOENÇAS DO CORAÇÃO
Drs. Ovidio Montenegro — Newton de Souza
ELETROCARDIOGRAFIA FONOCARDIOGRAFIA
RAIOS X
PROVAS FUNCIONAIS
Edificio São Marços, 3.º — Salas 302, 303 e 304 — Fone 7313
Das 14 1/2 ás 17 1/2 horas. DIARIAMENTE

Dr. Luiz Cavalcanti
OCULISTA
Praça da Independencia n.º 204 — (Arranha-céu da Pracinha)

VIDA ESCOLAR

DIRETORIO CENTRAL DOS ESTUDANTES

Efetuar-se-á amanhã, ás 15 horas, na Escola de Belas Artes, uma reunião do Diretorio Central dos Estudantes da Universidade do Recife.

Deverão comparecer todos os diretorianos e representantes das escolas.

ESCOLA DE ENGENHARIA

A comissão dos alunos matriculados na 2.ª cadeira de Fisica esta convidando todos os componentes da turma a comparecer hoje, ás 10 horas, á Escola de Engenharia. Serão tratados importantes assuntos

ESCOLA POLITECNICA

Realizam-se, hoje, as provas parciais de Desenho Tecnico e Mecanica Aplicada, as quais terão inicio ás 19 horas.

As bancas serão constituidas dos professores Luiz Paulo de Freitas, Jayme Oliveira, Bandeira de Melo e Ivan Tavares.

REUNIU-SE O ROTARY CLUB DO RECIFE

Realizou-se ontem, no Grande Hotel, a reunião semanal do Rotary Club, presidida e secretariada pelos rotarianos Francisco Vera e Noé do Rego Barros. Compareceram diversos visitantes de outros clubes e convidados.

A palestra do dia esteve a cargo do governador do distrito, rotariano João Alfredo e versou sobre Um ano de governo rotario.

O orador fez um completo relato de suas atividades á frente do distrito 43, dando suas impressões das visitas realizadas aos varios clubes. Salientou, de um modo particular, a cooperação dos ex-governadores do clube do Recife e de outros.

Em seguida, tomou posse o novo socio Abelardo Pinto, gerente da Atlantic Refining Co., que vai ocupar a classificação de oleos combustiveis

O presidente Francisco Vera referiu-se á presença do sr. Edson L. Booth, gerente do City Bank, dizendo ser o mesmo parente do conhecido rotariano James Hoth, ao qual todos os rotarianos brasileiros dedicam grande estima, pelos serviços por ele prestados aos clubes do Brasil

O rotariano João Alfredo deu noticias da convenção realizada no mês de junho, em São Francisco, que teve grande comparecimento. Informou, ainda sobre a expansão do Rotary, no ano que terminou.

Por solicitação do socio José Rodrigues foi prestada a homenagem de um minuto de silencio á memoria da sra. Lia Araujo, esposa do rotariano Alfredo Afonso, recentemente falecida.

Presente á reunião o sr. Mario Pena congratulou-se com a nova diretoria do clube e lembrou a campanha que foi feita em 1946 no seio do Rotary para a fundação do Aéro Clube, campanha essa que foi coroada do mais completo exito, como bem demonstra o progresso que teve essa agremiação, atualmente uma das melhores do Brasil.

O rotariano Elisio Gomes salientou que o Aéro Clube de Pernambuco deve o seu desenvolvimento ao sr. Mario Pena, que tem prestado enormes beneficios a essa associação, além de dedicar á mesma grande parte de sua atividade.

Finalizando, o presidente comunicou que se realizará, hoje, uma reunião da Comissão de Ação Rotaria e do Conselho Diretor, na residencia do rotariano Joaquim Bandeira, encarecendo o comparecimento de todos os rotarianos.

?
SANDRA
?
O QUE SERÁ?

DR. MEDEIROS DE BRITO
Comunica aos seus clientes e amigos que de volta de sua viagem de estudos ao Rio de Janeiro e São Paulo, reassumiu sua clinica.
Rua Nova, 362 — 3.º andar — Fone 7103.

CLINICA EXCLUSIVAMENTE FEMININA
DRA. MIRIAM KELNER
ONDAS CURTAS
DOENÇAS DE SENHORAS — RETO E ANUS — PARTOS
Cons. e Resd. R. 7 de Setembro, 105 — Tel. 3266

Há um seculo

O que o DIARIO DE PERNAMBUCO publicava no dia 10 de julho de 1847:

CARTA

Ilm. e Rvm. Sr. padre mestre provincial Fr. João de Santa Izabel Pavão. — Tenho lido com toda atenção as perguntas transcriptas no DIARIO DE PERNAMBUCO, assignadas pelo Devoto, todas ellas dirigidas a V. Rvma., e muito me tem admirado o silencio de V. Rvma., em as não ter respondido, como era de dever, procedimento este que bem mostra a veracidade das ditas perguntas; e como eu não posso de maneira alguma consentir que o respeitavel publico faça juizo desfavoravel de V. Rvma., com o seu silencio, peço-lhe que, pelo amor de sua reputação, digne-se de responder quanto antes as referidas perguntas, afim de tirar o respeitavel publico do embaraço em que se acha, a quem temos obrigação de dar conta de nosso procedimento; e se não o fizer, então V. Rvma. não se queixe do juizo que o mesmo publico possa fazer a seu respeito, e da lugar a que eu tambem nestas alturas faça algumas perguntas, de que muito terá V. Rvma. de rir-se e ao mesmo tempo de chorar

Sou de V. Rvma. — O. R.

DR. SYLVIO CALDAS
Chefe da clinica de ouvidos nariz e garganta do HOSPITAL CENTENARIO
Cons. Rua da Imperatriz, 818 1.º andar. Tel. 2060 — Dos 11 ás 12 e das 15 ás 17 horas

REPARTIÇÕES FEDERAIS

DELEGACIA REGIONAL DO IMPOSTO DE RENDA

Deverão comparecer a essa Delegacia, afim de tratarem de assunto de seus interesses, com urgencia, as seguintes pessoas: José da Silva Aragão, Francisco Sá Barreto Costa, Oscar Duarte Barros, Cyram de Andrade Souza, Amadeu Luiz Ferreira, Manoel Góis Araujo, Gustavo Velozo Borba, Menandro Martins Filho, L. Fraco Ribeiro, Farias, Lima & Cia. Ltda., Vivaldo de Almeida Fontes, José Monteiro de Araujo, José de Souza Brandão, José Gomes da Cunha, Natallo Silveira, João José da Silva Jaca e Temistocles Pereira

DELEGACIA FISCAL

A secretaria dessa repartição está chamando os seguintes interessados: Luiz Pereira de Melo, proc. 10.493/47; José Martins Primo, Jefferson José Ferreira Lima, Antonio Tavares de Andrade Lima e João Alfredo Lopes da Cruz.

D. R. DOS CORREIOS E TELEGRAFOS

Estão sendo convidados a comparecer, com brevidade, no Serviço de Comunicações dessa Diretoria, afim de tratar de assunto de seu interesse os srs. Jayme Oliveira & Cia. e G. Borrione & Irmão.

— A' 1.ª Secção deverá comparecer o remetente da carta datada de 22 de abril, postada em Paulista e endereçada á mesma Diretoria

Dr. MOYSÉS VAINER
Clinica médico-cirurgica de doenças de senhoras — Partos (assistencia completa á Gestação). Diatermia, eletrocoagulação. Ondas curtas portátil. — Consultorio: Edif. "Ouro Branco", 5.º andar, sala 513. De 10 ás 12 e de 15 ás 18 horas. Res.: Rua Volta, 56 — Fone - 3364

Associações

CENTRO DE ESTUDOS "FERNANDO MAGALHAES"

Realizou-se ante-ontem, ás 20 horas, na Maternidade da Encruzilhada, mais uma reunião do C. E. Fernando Magalhães, sob a presidencia do dr. Cabral Vasconcelos.

Foram apresentados os seguintes trabalhos: acad. Fernando Guimarães — Etiologia e frequencia da apresentação pelviana; dão. Paulo Bittencourt — Diagnostico e prognostico da mesma apresentação, e dr. Pereira Pinto — Embriologia.

CENTRO CULTURAL DO RECIFE

Estará reunido hoje, ás 19 horas, na séde da Associação da Imprensa, o Centro Cultural do Recife, quando será aberta a concorrencia publica para o preenchimento de mais cinco cadeiras dessa agremiação patronadas por brasileiros ilustres

Constituirá materia para discussão o regulamento dos trabalhos de posse. Poderão comparecer todas as pessoas interessadas.

CENTRO CULTURAL RUI BARBOSA

Deverá reunir-se sabado proximo ás 19 horas, em sua séde, á rua da União n. 243, o Centro Cultural Rui Barbosa.

Durante a reunião, que será presidida pelo sr. Gileno Beserra Duarte, fará a palestra do dia o sr. Antonio Carlos Palhares Moreira, sobre Joaquim Nabuco.

As emendas para a reforma dos estatutos serão recebidas até o dia 20 proximo.

SOCIEDADE DE CIRURGIA

Reunir-se-á hoje, ás 20 horas, em sessão ordinaria, sob a presidencia do dr. Manoel Caetano de Barros, a Sociedade de Cirurgia.

Na ordem do dia serão apresentados os seguintes trabalhos: Vantagens do controle em anestesia, pelo dr. Basto Lima; Pleurotomia valvular á Gregoire, drs. Gilson Machado e Frederico Carvalheira; Seminoma do testiculo, dr. Saulo Sussuna; Osteoparose tirotoxica, dr. Jorge Glasner.

Continuam abertas as inscrições do curso de Cirurgia Abdominal, a iniciar-se no proximo dia 22.

20% de DESCONTO
...nas passagens de ida e volta aos Estados Unidos.
Esta incrivel oferta vigorará sòmente até 30 de Setembro... Aproveite-a!
PAN AMERICAN WORLD AIRWAYS
A Rota do Clipper Yankee

CLINICA ESPECIALIZADA
Dr. Gonçalves Fernandes
Docente-Livre de Clinica Psiquiatrica da Escola de Medicina e Cirurgia de Sto.
ANGUSTIA, OBSESSÕES, FOBIAS
Disturbios Nervosos e da SEXUALIDADE.
Desajustamentos da Criança e do Adulto.
Psicoterapia Analitica nos casos indicados.
ELETROCHOQUE, ELETROTERMIA E ELETRORADIAÇÃO
ONDAS CURTAS, FEBRE ARTIFICIAL
Cons. Edificio Almare, sala 201, 2.º, Av. 10 de Novembro 154, das 13 ás 18 horas. Res. Conde da Boa Vista, 839 — RECIFE

MUNDO DE LUZ E SOM

CARTAZ DO DIA

ART — "A lei do norte", com Michelle Morgan.

TRIANON — "Pinocchio", desenho de Walt Disney.

PARQUE — "Acordes do coração", com John Garfield.

MODERNO — "Um homem irresistivel", com Zachary Scott.

ROIAL — "Lenhadores de improviso", com William Boyd.

BOA-VISTA — "Aventuras de Mark Twain", com Alex Smith e Frederic March.

POLITEAMA — "100 homens e um capote", com Mesquitinha.

TORRE — "Idilio na selva", com Dorothy Lamour e Ray Milland, e o inicio do seriado "O sertão desaparecido".

IDEAL — "Alegria, rapazes", com Carmen Miranda, e a 3.ª serie de "O sertão desaparecido".

ELDORADO — "Pés inquietos", com Ann Sheridan.

REAL — "Mulher exotica", com Ingrid Bergman e Gary Cooper.

ESPINHEIRENSE — "O sinal do perigo", com Faye Emerson, e "Cavaleiros do oeste".

RIVOLI — "Bob o sêu da China", com Randolph Scott.

GLORIA — "Uma noite em Casablanca", com os irmãos Marx.

S. MIGUEL — "Proibidos de amar", com George Brent, e "Feitos de encomenda", com os 3 Patetas.

POPULAR — "Rapsodia azul", com Alex Smith.

ENCRUZILHADA — "Acabaram-se as encrencas", com o Gordo e o Magro, e "Buscando a felicidade".

S. JOSE' — "Perola negra".

CASA AMARELA — "Lourinha perigosa".

B. B. C.

Hoje:

12.30—Big. Ben. Noticiário.

19.00—Big. Ben. Resumo do programa de hoje. 19.01—Inglês pelo Rádio. 19.15—Big. Ben. Noticiário. 19.30—Orquestra "Northern", da BBC. 20.00—"Pergunte e que Quizer". 20.12—Musica Ligeira. 20.30—Diário Diplomático palestra de Harold Nicolson. 20.45—Recital de viola de samba por Ambrose Gauntlett. 21.00—Big. Ben. Noticiário. 21.15—Comentário por Bento Fabião. 21.30—Rádio-teatro: "As Três Ferramentas da Morte", de G. K. Chesterton. 22.00—Rádio-panorama. 22.15—Big. Ben. Noticiário. 22.20—Comentários da Imprensa Britanica. 22.26—Resumo do programa para amanhã. Hino Nacional Britanico. 22.30—Fim da transmissão.

CAFE' — AÇUCAR — COLORAÚ - ETC.
Poderosos - Moinhos dos mais afamados fabricantes mundiais
Vendem-se para imediata entrega
DOIS
A preços de ocasião. Para ver e tratar a Estrada de Belem n. 1256 — Campo Grande — Tel. 28719
(18134)

POSTA RESTANTE DO "DIARIO DE PERNAMBUCO"

Na Posta Restante deste jornal ha cartas para as seguintes pessoas:

A — Antonio de Paula, Adauto Barreto, Augusto Antonio da Silva.
B — Batista da Conceição, Boto.
C — Contador, Creusa Barroso de Morais, Contabilista, Couros, Claudio Dantas.
E — Egberto Labatut, Exportadora.
F — Felipe Felix e Silva.
G — Guedes.
M — Dr. Humberto Vernet.
I — International, Inqui.
J — José Emidio de Lima, Jaime Ferreira Campos, Jeronimo Alvaro de Moura Ferreira.
M — Dr. Marcelino José Martins, Manoel Marques de Freitas Guimarães, Macl., Mario Castro de Freitas, Maria Lina de Castro Nunes.
O — Dr. Oriando Falcão.
P — P. E.
R — Recomendado, Roberto Sabóia de Medeiros, Riomar.

— Encontra-se neste Escritorio uns documentos pertencente ao sr. João Francisco da Silva.

DR. JOÃO SUASSUNA FILHO
Ouvidos - Nariz - Garganta
Especialista dos Hospitais Santo Amaro e Infantil
Consultorio: Av. 10 de Novembro — Edificio Sertã — 5.º and. Residencia: Pessoa de Melo, 149 — Madalena — Recife

BANCO NACIONAL DE PERNAMBUCO S|A.

Dividendo n. 5

Estão convidados os Srs. acionistas deste Banco a virem receber na séde social á rua 1.º de Março n. 108 nesta cidade, o dividendo n. 5 á razão de 8% ao ano, sobre o capital integralizado de .. .. Cr$ 3 000.000,00, relativo ao primeiro semestre de 1947.

Recife, 7 de Julho de 1947.

Claudio Leão Dubeux
Diretor-Secretario

(1320)

Dr. SIMÃO NADER
Medico da Maternidade do Recife
Auxiliar técnico da Clinica obstétrica da Faculdade de Medicina da Universidade do Recife
Clinica Médica e Partos
Consultório: Ed. Seguradora
Horario das 10 ás 12 e das 14 ás 18 horas
Sabado das 10 ás 12 horas
Salas 307 e 308 - 3.º andar
Residência: Rua do Rangel, s. 1.º andar — Fone 7363

AVISO

Idalino & Cia.

Avisam ao comercio, bancos e distinta clientela, que transferiram o seu estabelecimento comercial, para a TRAVESSA MARQUES DO HERVAL, 89 (terreo), onde melhor instalados, esperam continuar a merecer a mesma preferencia e confiança por todos dispensadas.

(17899)

FRAQUEZA DO PULMÃO-TOSSE BRONQUITE
LYPOGENOL
O SANTO REMÉDIO
LABORATORIO MONTENEGRO - RECIFE

Dr. JOSÉ REGO VIEIRA
Pele — Sifilis e Venéreas
Cons.: Imperatriz, 82 - 1.º
Residencia: Aragão, 108

VIDA MILITAR

COMPARECIMENTO DE OFICIAIS DA RESERVA

Afim de receberem instruções sobre a entrega da Medalha de Guerra, estão sendo convidados a comparecer á 3.ª Secção do Estado Maior Regional, Quartel General, até o dia 12 do corrente, os seguintes oficiais da reserva: 1.º ten. Mayr Maranhão Lapenda, 1.º ten. Caio Mario de Vasconcelos, 1.º ten. Cloris Bahia da Silva, 2.º ten. Genesis Ferreira, 2.º ten. Fernando Montaur Grael e 2.º ten. Nelson de Oliveira Reis.

DR. GALILEU FIGUEREDO
Doenças internas
Imperatriz, 202 — 1.º andar das 15 ás 18 horas
Fone 1572

LIVROS E FOLHETOS

Recebemos um exemplar do livro Industria Textil Algodoeira, publicado pelo Serviço de Estatistica da Comissão Executiva Textil (CETEX).

Neste trabalho foi realizado um estudo bastante completo sobre a economia da principal industria de nosso país, precedido por esboço historico que resume o desenvolvimento da industria textil em todo mundo, e, particularmente, do Brasil

A localização das fabricas de fios e tecidos de algodão, quadros sobre as finanças, impostos pagos, operariado textil, maquinaria das fabricas, produção e exportação de fios e tecidos, e consumo de energia hidraulica e eletrica e de combustiveis, algodão em rama, fio de algodão e produtos quimicos diversos, representam os capitulos dessa publicação.

DR. SIMÃO FOICEL
Especialista do H. Pedro II
Doenças da Pele e Sifilis
Consultorio: Rua Nova, 362 2.º and. — Fone 6857

SANATORIO RECIFE
Direção: Drs. Arnaldo Di Lascio e Jarbas Pernambucano
Doenças Nervosas e Mentais. Regimes. Repouso. Eletroterapia. Serviço de Psicologia. Rua Padre Inglês n.º 257 — Fone: 2072 — Recife

MINISTERIO DA AGRICULTURA

Secção de Fomento Agricola em Pernambuco

AVISO

Esta Secção dispõe de tratores Oliver Standard 80 K D, com rodas de pneus e John Deere, modelo D numero 147, tambem com rodas de pneus, acompanhados dos respectivos conjuntos, procedentes dos Estados Unidos da America, para revenda aos lavradores registrados no Ministerio da Agricultura

Para a necessaria inscrição, dentro do prazo de 20 dias, a contar desta data, os interessados deverão comparecer á Rua São João n. 504, nesta cidade, das 11 1/2 ás 17 1/2, onde lhes serão prestadas instruções relativas á venda das referidas maquinas

Recife, 27 de Junho de 1947.

Jayme de Azevedo Guzmão
Agro. classe K

VISTO

Carlos Bello
Chefe da Secção do Fomento Agricola

(60)

CANCER — TUMORES — DOENÇAS DA PELE
Diagnostico e tratamento na clinica especializada do DR. WALDEMIR MIRANDA
Avenida Portugal, 52 — Fone 2385
(17478)

AZULEIJOS BRANCO KLABIN
metro quadrado
Cr$ 80,00
Rua Nova, 252 - 1.º and. — RECIFE

EMPRESA CONSTRUTÔRA G. GIOIA & CIA. LTDA.

QUARENTA ANOS A SERVIÇO DO NORDESTE

CONSTRUINDO PONTES E EMBELEZANDO CIDADES

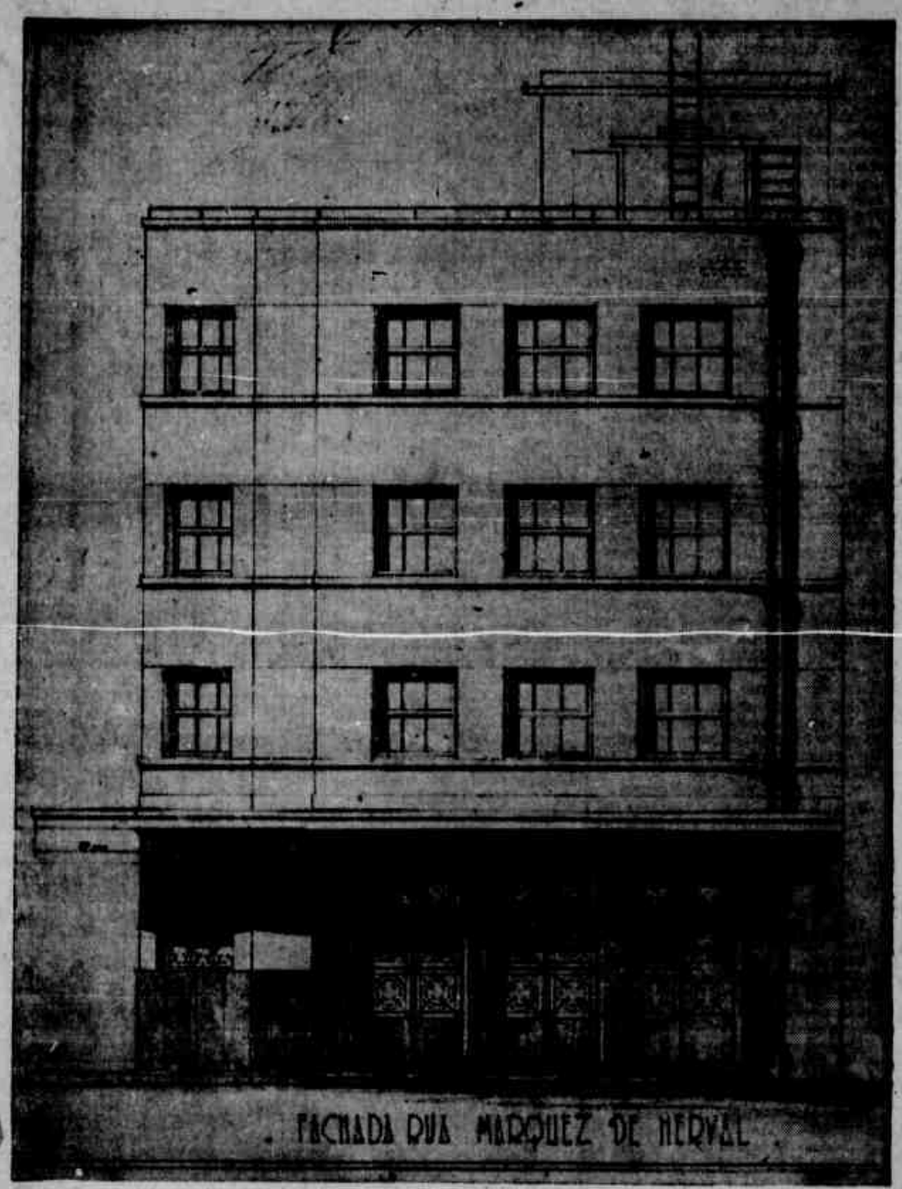

Edificio Mafra

A acreditada firma construtôra G. Gioia & Cia Ltda, que obedece a competente direção do engenheiro Giovanni Gioia, acha-se atualmente instalada em Campina Grande, impulsionando cada vez mais o surto de progresso dessa bela e prospera cidade paraibana. Não foi sem razão de ser, que os diretores dessa empresa procuraram Campina, no afan de trabalharem num centro aonde se constróe de verdade.

Numa estatistica recente encontramos uma media de 5 1|2 predios construidos, diariamente nessa cidade, fato esse somente comprovavel na vida de cidades como: — Recife, S. Paulo e demais centros de grande adiantamento do país. A firma G. Gioia & Cia. Ltda., é constituida pelos engenheiros: Giovanni Gioia, diretor-chefe, Giuseppe Gioia, diretor-tecnico, formado pela escola de Belo Horisonte, pernambucano e pelo sr. José Tavares Cordeiro, chefe da Secção de Compra e Venda de Materiais, tambem pernambucano.

No momento está a firma construindo diversos edificios importantes de mais de 3 pavimentos, dentre esses o Mafra e o do Banco do Povo, este ultimo quase concluido, devendo ser inaugurado por todo o mês corrente.

BANCO DO POVO

O Banco do Povo, a grande organização bancaria, com 3 decadas de bons serviços, prestados ao Brasil, dirigido por esta figura de economista completo, Miguel Gaião de Oliveira, compreendeu a necessidade de se instalar ali em edificio proprio, e dentro de poucos dias, terá inaugurada a sua séde. E' um edificio de linhas sobrias, obedecendo todo o rigor de adaptações para estabelecimento dessa natureza. Contando 3 pavimentos, os 2 primeiros serão ocupados pelo banco e o terceiro está dividido em apartamentos, para escritorios comerciais.

Este edificio que trouxe para a cidade natural embelezamento, oferece as suas fachadas para as ruas Venancio Neiva e Cardoso Vieira.

O banco está equipado com um tipo de Casa Forte modernissimo, a primeira instalada na Sul-America. A garantia dessa Casa Forte é absoluta, resistindo até ataques atomicos, como aconteceu com uma sua similar em Hiroshima.

A respeito desse fato publicamos abaixo uma carta do sr. Edwin H. Mosler, Jr. endereçada ao sr. Renato Pires Ferreira, sub-gerente do Banco do Povo:

"Dr. Renato Pires Ferreira,
Sub-Gerente Banco do Povo S. A.
Recife — Pernambuco, Brasil.

Presado Senhor:

Eis a resposta á importante pergunta dos dias que vivemos:

Muitas das pessoas que pensam, em todo o Mundo, estão anciosas por saber si alguma construção feita pelo homem pode resistir ao ataque de uma bomba atomica.

Em Hiroshima, no Japão, as casas fortes construidas pela The Mosler Safe Co. de Hamilton, Ohio, para Teikon Bank, localisadas dentro de um raio de poucas centenas de metros do ponto em que caiu a Bomba Atomica, resistiram e protegeram seu conteúdo cem por cento. O edificio do Banco, de concreto armado, foi reduzido a escombros mas as casas fortes Mosler, embora construidas acima do nivel da rua, só foram danificadas externamente.

Duas casas fortes vizinhas, feitas por um reputado fabricante japonês, de casas fortes para Bancos, ficaram despedaçadas e seu conteúdo completamente destruido.

Juntamos um recorte do jornal American Banker que relata o ocorrido. Acreditamos que esta noticia seja de grande interesse para os seus conterraneos e que possa restaurar sua fé na segurança das casas fortes e dos cofres de aluguel, dos Bancos.

Si os jornais locais não publicaram ainda a noticia, sugerimos mostrar-lhes o artigo junto, pois eles talvez queiram reproduzi-lo como assunto palpitante, pois todo o mundo está interessado.

Incluimos fotografias das quatro vistas publicadas com o artigo, que poderão ser fornecidas aos jornais locais. Gostariamos de receber um exemplar do jornal em que esta noticia fôr publicada, antecipando nossos agradecimentos.

Temos a satisfação de oferecer-lhes este testemunho dramatico de segurança do equipamento norte-americano para bancos e oferecemos nossos serviços.

Muito atenciosamente
The Mosler Safe Co.
(Assig.) Edwin H. Mosler, Jr.
Vice-Presidente Assistente"

Equipado com uma casa forte tão eficiente quanto esta o Banco do Povo, só tem um intuito, o de oferecer maiores garantias aos seus milhares de clientes espalhados por toda parte.

O engenheiro Giovanni Gioia, iniciou as suas atividades no Recife em fins de 1911, fazendo parte do corpo-tecnico da firma Construtôra Pernambucana que construiu os seguintes edificios: Western Telegraph, River Plate, Cabo Alemão, Wilson & Sons e o edificio aonde estão instaladas as oficinas deste jornal. Depois, e partir de 1913, com firma individual, foram construidos sob sua inteira responsabilidade outros tantos edificios: Escola Normal Oficial, Palacio do Bispo, Creche da S. C. de Misericordia e centenas de residencias nos bairros dos Aflitos, Derby e Dois Irmãos.

Em 1928 estendeu os seus trabalhos á capital de João Pessoa ali construindo o Palacio das Secretarias, Palacio do Govêrno, Secretaria da Fazenda, Paraiba-Hotel e inumeros edificios particulares.

Colaborando na I. S. O. C. as Secas, a firma construiu diversas pontes em concreto armado entre elas a de Mossoró e a de Caicó, afóra muitas outras obras de arte espalhadas por toda região assolada pelas secas. A barragem de Vaca Brava que fornece agua a Campina Grande, teve os seus serviços tambem dirigidos pela competencia do engenheiro G. Gioia.

A firma constrói tambem a prestações, facilitando qualquer negocio aos interessados que desejarem procurá-la.

Aqui encerramos a nossa reportagem sobre o circulo percorrido, por uma firma genuinamente brasileira, que continuará sempre marchando, a lutar pela sua prosperidade e do Brasil.

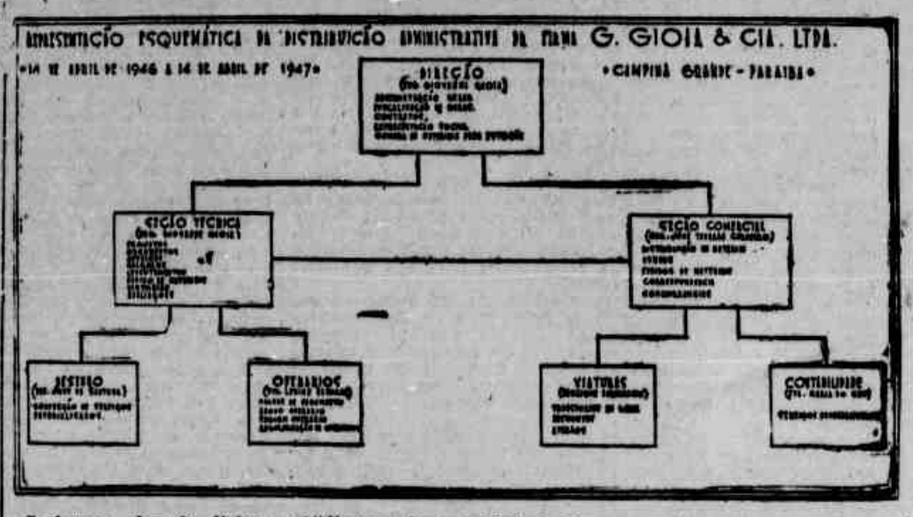

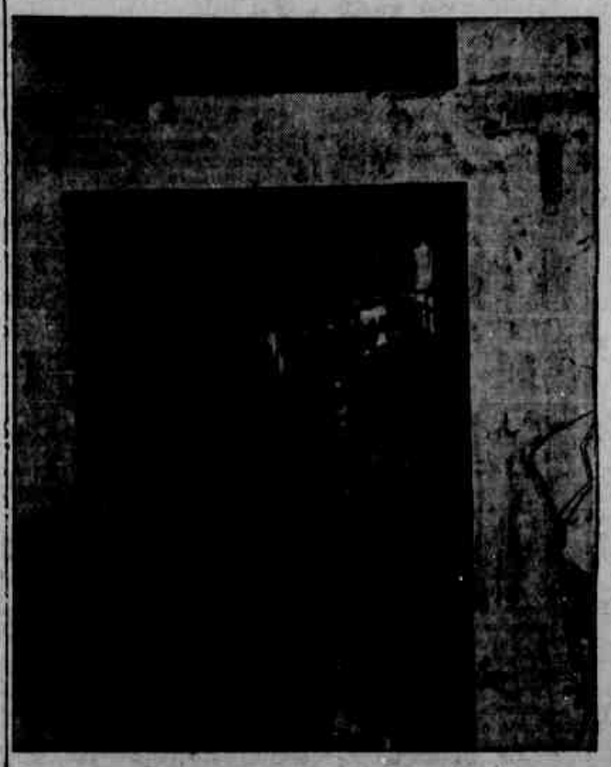

Aspectos da Casa Forte, do fabricante, The Mosler Safe Co. que sofreu o ataque atomico de Hiroshima

EDIFICIO MAFRA

Lançamento da Primeira Pedra desse importante Edificio da Casa Bancaria Magalhães Franco

Campina assistiu com grande entusiasmo em meiados de abril p. p. o lançamento da pedra fundamental do Edificio Mafra como verdadeiro indice do seu progresso, sempre crescente.

Devendo-se esta iniciativa a Casa Bancaria Magalhães Franco, conceituado estabelecimento de credito com filial naquela cidade, para ali se transportou o sr. Eduardo Maia Franco, afim de presidir o ato.

A solenidade teve inicio ás 16 e 30, comparecendo á mesma o sr. Eduardo Maia Franco, o prefeito Sabiniano Maia, o arquiteto construtor sr. Gioia, figuras representativas do nosso alto mundo financeiro, jornalistas, advogados, etc. Procedida a benção da pedra pelo Revdmo. padre Severino Mariano, seguiu-se a colocação da pedra, lançando a simbolica colher de caliça, o sr. prefeito municipal, sr. Eduardo Maia Franco, vigario Mariano e o sr. Gioia.

Em seguida o sr. Eduardo Franco pronunciou o discurso infra:

MEUS SENHORES:

Os senhores Gioia & Cia, na sua faina de embelezar cidades, foram me buscar no Recife para aqui assistir ao lançamento da primeira pedra do edificio Mafra — cuja construção confiei á sua pericia e no qual será instalada a filial da Casa Bancaria Magalhães Franco, que tenho a honra de dirigir.

Será uma obra de linhas sobrias e simples, devida ao traço do grande arquiteto Munier que terá inicialmente além do pavimento terreo, mais 3 andares, devendo no entanto os alicerces oferecerem resistencia ao erguimento de mais 3 andares posteriormente.

Dando esta noticia que considero agradavel aos meus amigos e ao povo de Campina Grande, quero significar-lhes a minha simpatia que se tornará concreta na obra que ora se inicia sob as vistas dos campinenses ansiosos pelo progresso da sua terra.

No meu gesto de ordem pratica verão os campinense quão grande é o proposito de cooperação que me anima, pois todos aqueles que lidam com negocios financeiros e mesmo os que vivem de outras atividades, não ignoram quanto Campina Grande carece de auxilio financeiro.

Assim, através da organização que dirijo, já demonstrei que aqui viemos trazer auxilio e cooperação e não buscar recursos através de depositos, visto estarmos numa praça, cujo comercio dispondo geralmente de bens imoveis, luta constantemente com a falta de meios pecuniarios.

E como a cooperação, entre os homens é um meio de progresso e de paz, eu sinto-me feliz por constituir uma particula da obra que o Creador abençôa cotidianamente e convido o reverendo padre Severino Mariano a lançar a sua benção e os influxos da sua nobre alma de sacerdote por sobre a pedra fundamental.

As ultimas palavras do orador foram saudadas por calorosas palmas.

Usando da palavra, o padre Severino Mariano congratulando-se com a firma Magalhães Franco, disse decorrer três anos que tivera o prazer de abençoar as instalações da Casa Bancaria no edificio Esial, e verificando-lhe as grandes possibilidades era com a maior satisfação que procedia a benção da primeira pedra do seu edificio proprio, onde o sr. Eduardo Franco e seus denodados auxiliares continuariam a colaborar para o mais franco desenvolvimento da Cidade Rainha. Dando a benção á pedra fundamental pedia a Deus que coroasse de completo êxito esse novo empreendimento.

Ouviu-se em seguida o sr. engenheiro Gioia, contratante da construção, que assim se expressou:

"Ontem foi a primeira pedra do Banco do Povo S/A, enquanto hoje o Edificio se ergue majestoso; o sr. EDUARDO MAIA FRANCO, da Casa Bancaria Magalhães, Franco & Cia. Ltd. coloca a primeira pedra do seu edificio. E' Campina Grande, com a sua boa gente que está de parabens. O progresso em Campina Grande é um fato indiscutivel, não pára, enquanto parece que o mundo economico está em crise, os homens de negocio não se deixam levar pelas aparencias e sabem que isto é efemero, a crise passará e Campina prosseguirá na sua marcha de vitoria atravessando os tempos.

O predio que nós hoje estamos batisando, na sua primeira pedra, representará mais um marco no progresso construtivo da Cidade. Este edificio terá na sua fase inicial 4 andares, mas a sua estrutura foi calculada para 6 andares futuros. A sua estrutura, a caixa do elevador, os pisos e a cobertura serão de concreto armado. O isolamento do telhado será perfeito, empregando-se os processos mais modernos para este fim. O predio terá um acabamento primoroso tendo o sr. Franco visado construir um predio que Campina Grande e seu povo progressista bem o merecem.

Escolhidos e honrados á executar a construção do Edificio MAFRA, estamos aqui, para homenagear ao sr. Eduardo Maia Franco que, em nossa firma teve a confiança e a todos os amigos que nos honraram com sua presença, neste ato, convidando a tomar uma taça de champagne em regosijo á data e ao progresso de nossa bela e prospera Campina.

Por ultimo usou da palavra o sr. prefeito municipal, que agradecendo, em nome da cidade, a construção daquela obra que o padre Mariano, com a palavra cheia de unção acabava de iniciar, disse do que ela representava para a nossa grandeza, mormente nesse momento de insatisfação que se notava pelo mundo, oriunda da falta de trabalho, trabalho esse que agora se estava iniciando para gaudio de artistas e operarios que ali iam ter o pão de cada dia.

Impressionaram sobremodo as palavras oportunas do edil campinense, sendo servida, após, profusa taça de champagne.

E' assim que a Casa Bancaria Magalhães Franco continúa a enriquecer o nosso potencial economico.

Edificio do Banco do Povo, em Campina Grande

O contador do Banco do Povo de Campina Grande, sr. Jaime Dias, demonstrando ao reporter a eficiencia da Casa Forte construida pela "The Mosler Safe Co."

FLAMENGO E SANTA CRUZ EM LUTA

Na Linha Média

Luis AIALA

FERIADO ESPORTIVO

(Para o "D. P.")

De campo com instalações de jogo noturno, só o do Nautico. Mas o Nautico está fóra da temporada fla-flu, sabeis. E então tricolores e guanabarinos jogam na tarde de hoje, tarde de dia util, com o comercio aberto e sonolentas repartições publicas funcionando; ou se prestigio é um fato, teremos escritorios e lojas de portas fechadas e suspenso o expediente burocratico.

Não serei tão rigorista a ponto de considerar um abuso essa interrupção de atividades só porque um clube da terra e outro de fóra tenham de jogar á luz do dia, quando esse dia não é santo nem é feriado.

Outras ocasiões extraordinarias tendes visto o comercio fechar de surpresa e o funcionalismo encher-se de agradaveis e inesperados ócios. Por exemplo, por ocasião do quebra-quebra verde-e-amarelo contra pobres italianos e alemães acusados falsamente de identificação racial e politica com piratas de alto-mar e de sob-o-mar. Outro por exemplo: quando findou a guerra e a democracia venceu com o sacrificio de pracinhas daqui e de outros brasis de outros brasileiros igualmente e desesperadamente bravos.

Apenas que hoje lembrais com tristezas infinitas aquele corre-corre e considerais que o fascismo não morreu e pensareis na inutilidade daqueles explosivos feriados, na exuberancia daquelas imperceiveis emoções. E' que de um e de outro tão pouco ficou de definitivo, que é como se nada tivesse ficado, e eis algo que não consola nem atenúa a desconfiança pelos dias presentes e as inquietudes pelos dias futuros.

Mas se hoje houver, em meio expediente, um feriado esportivo, nunca lamentareis esse 10 de julho. Haja no vosso coração ternuras particulares pelo tricolor ou sejais apenas um ranzinza amante do futebol, o certo é que do dia de hoje somente restarão ressonancias gloriosas. Será a vitoria do futebol, a sua consagração como esporte das multidões, o reconhecimento do seu prestigio universal e democratico que tantos espiritos de porco lhe negam.

Será a certeza de que nem tudo estará perdido para esse pais onde, em caso de novo diluvio, terá de haver lugar na arca de noé, para uma bóla de couro, algumas traves simples e duas solidas rêdes. Ou então, isto sim, seria o fim do mundo antes mesmo de ser o fim do Brasil.

DUZENTAS CASAS ECONOMICAS VÃO SER CONSTRUIDAS NO BAIRRO DO GIQUIA'

Procurem a Imobiliaria do Nordeste Ltda, á Rua da Camboa do Carmo n. 51 - 1.º, para se inscrever para aquisição de casa propria, que vai ser vendida a prasos longos, por intermedio de diversos Institutos, aos seus associados, encarregando-se do processado.

Nota oficial do Esporte Clube Recife

Energicas providencias para os jogos das temporadas do Flamengo e do Fluminense

Recebemos:

"A diretoria do Esporte Clube do Recife avisa que, somente terão livres ingressos na sua praça de esportes, durante a temporada FLA-FLU, já iniciada no domingo ultimo, os seguintes automoveis oficiais:

a) — Interventor federal no Estado;
b) — Presidente da Assembléia Constituinte;
c) — Comandante da 7.ª Região Militar;
d) — Comandante da 2.ª Zona Aerea;
e) — Comandante do 3.º Distrito Naval;
f) — Secretarios de Estado;
g) — Prefeito da capital;
h) — Presidente do Tribunal de Apelação;
i) — Presidente do Tribunal Regional da Justiça do Trabalho;
j) — Presidente do Conselho;
k) — Comandantes de Corpos do Exercito, Marinha e Aeronautica sediados nesta cidade e da Força Policial do Estado;
l) — Automoveis e caminhonetes da Policia Militar e civil, Exercito, Marinha e Aeronautica, conduzindo tropas e funcionarios em serviço.

Os carros oficiais não incluidos na relação acima, estarão equiparados aos particulares, para o fim de pagar, normalmente, o ingresso de Cr$ 80,00, inclusive o "chauffeur".

Da mesma forma não permitirá o acesso á parte superior das arquibancadas senão ás seguintes pessoas:

1) — Autoridades indicadas pela propria presidencia da Federação Pernambucana de Desportos em sua nota oficial, publicada em todos os jornais de domingo passado.
2) — Membros de seu Conselho Deliberativo e de sua diretoria.
3) — Autoridades federais, estaduais e municipais.
4) — Chefia das delegações visitantes.
5) — Possuidores de Cadeiras, permanentes ou não.
6) — Portadores de convites fornecidos pela diretoria.
7) — Devidamente autorizado pela Radio Clube de Pernambuco, o Esporte Clube do Recife avisa que não terão direito á entrada no seu campo, nem na parte superior da arquibancada, os portadores de caderneta da referida emissora.

O Esporte Clube do Recife, esperando o fiel cumprimento de tais medidas, agradece a cooperação de todos que comparecerem aos jogos da referida temporada, de vez que, por essa forma, serão evitados atritos desagradaveis e sempre prejudiciais".

Tabelamento dos hoteis de São Paulo

S. PAULO, 9 (U.P.) — Vão ser tabelados todos os hoteis e pensões. A Comissão Estadual de Preços resolveu tomar essa medida afim de evitar a exploração dos hospedes pelos donos dos hoteis e pensões.

PEÇA ESTE LIVRO !...
DOENÇAS DO GADO E REMÉDIOS
88 paginas — 50 gravuras — Cr $ 5,00 contra reembolso postal
USINAS CHIMICAS BRASILEIRAS S. A.

AINDA INCERTA A PRESENÇA DE BIGUA' NA EQUIPE RUBRO-NEGRA

O povo deseja ver novamente os famosos cracks do campeão de terra e mar — Desfalcados de Teobaldo e Paraense os tricolores pernambucanos — Espectativa de um duelo emocionante — Tarde morta para a vida comercial da cidade — Quadros provaveis — Geraldo Fernandes com o apito

Tudo pronto e mais um espetaculo imponente teremos á tarde de hoje, no majestoso estadio da Ilha do Retiro, quando será realizado o segundo jogo da temporada do Clube de Regatas Flamengo, contra o mais querido clube esportivo de todo o nordeste: o Santa Cruz. Em todos os circulos esportivos da cidade, do interior e de toda a região não se fala em outra coisa que não seja o duelo empolgante que desde muitos dias vem sendo ansiosamente aguardado. Não obstante ser uma quinta-feira e com todo o comercio em pleno funcionamento, tudo indica que as bilheterias do estadio rubro-negro acusem uma renda elevadissima, capaz de suplantar a de domingo ultimo.

As démarches no sentido de fechar o comercio não deram resultado e em ultima instancia temos apenas de apelar para o mesmo comercio no sentido de colaborar com o futebol pernambucano, permitindo que os seus auxiliares compareçam ao grande jogo desta tarde. De qualquer forma a vida da cidade estará 80% paralisada e o comercio com as suas portas abertas e os salões de vendas desertos. Temos mesmo a impressão de que muitas casas cerrarão suas portas, o que não seria absurdo, pelo contrario, medida acertada e prova de solidariedade ao futebol do Estado.

UM COTEJO QUE ATRAI AS MULTIDÕES

Basta a presença do Santa Cruz para que se faça um juizo sobre as proporções do embate desta tarde. Os tricolores com a sua popularidade impressionante levarão ao estadio do Esporte uma multidão incalculavel. Porque o sugestivo espetaculo constitue um acontecimento raramente presenciado nos campos esportivos regionais. Esta é a segunda vez que os tricolores de Pernambuco e os rubro-negros do Rio pisam o gramado para um ajuste de contas. A primeira foi em 1925, quando aqui esteve pela vez primeira o Clube de Regatas Flamengo e a vitoria pertenceu aos cariocas por 3x0. Na temporada dos rubro-negros, no ano passado, esteve o Santa Cruz fora do programa, razão por que a peleja de hoje surge com carater de revanche.

Os dois quadros estão perfeitamente adestrados e prontos para a luta emocionante. Espera o Flamengo manter sua invencibilidade de quatro jogos inter-estaduais, sendo tres na Bahia e um em Pernambuco. Por outro lado, jogará o Santa Cruz para conquistar um triunfo que até agora não foi conseguido pelo Vitoria, Guarany, Bahia e Esporte. Embora sejam apontados como francos favoritos da peleja, os rubro-negros cariocas poderão baquear frente ao campeão pernambucano. Esta é uma hipotese dificil, mas possivel.

DESFALCADOS OS PERNAMBUCANOS

Já a falta de sorte começou a perseguir o Santa Crûz, mesmo antes de ter inicio o jogo. E' que os tricolores pisarão o gramado desfalcados de dois bons titulares, enquanto um terceiro irá ao campo ainda não totalmente refeito da uma contusão. Teobaldo e Paraense estão fora de cogitações, devendo figurar na reserva, enquanto Rubinho será lançado no primeiro tempo para uma experiencia, devendo ser afastado imediatamente quando pedir substituição. Os demais estarão todos em seus postos, inclusive o grande centro-medio nortista Capuco, emprestado pelo America e fadado a aparecer como uma das maiores figuras do esquadrão coral.

O tecnico Palmeira ficou satisfeito com o ensaio de ante-ontem e já escalou o quadro que deverá jogar contra o Flamengo. A mais forte parcela do quadro reside exatamente na linha media, onde Laerte, Capuco e Palito formarão um trio categorizado. O ataque encontra-se com boa pontaria, o que demonstrou no ensaio de ante-ontem, quando marcou 15 goals. Finalmente, embora desfalcado do goleiro, o trio final inspira confiança, pois Rubão vem aparecendo relativamente bem.

INCERTA A PRESENÇA DE BIGUA'

A direção tecnica do Flamengo ainda não se pronunciou quanto á constituição do quadro que enfrentará o Santa Crúz. Temos quase a certeza de que Ernesto Santos não luta com nenhuma dificuldade, pois todos os profissionais rubro-negros estão concentrados e gozando perfeita saude. Entretanto, uma coisinha que se chama decisão final ainda não foi tomada pelo treinador carioca. Daí a duvida que perdura quanto á organização do quadro do Flamengo com ou sem Biguá, desde que esta é a parte que mais interessa aos locais.

Pernambuco esportivo aguarda interessadamente a exibição do indio Biguá que ainda não teve oportunidade de jogar em gramados regionais. Biguá veio contundido da Bahia, mas, segundo fomos particularmente informados, embora já restabelecido, deseja o tecnico Ernesto lançá-lo somente no Fla x Flu. De qualquer forma a segunda exibição dos rubro-negros está sendo ansiosamente esperada. O publico deseja ver novamente este infernal trio composto por Zizinho, Pirilo e Jair, o maravilhoso Jaime e o celebre trio Borracha, Norival e Newton. Estas são as maiores atrações do tri-campeão carioca.

QUADROS PROVAVEIS

Embora sem confirmação oficial os quadros deverão jogar no inter-estadual de hoje, assim constituidos:

FLAMENGO: Tecnico, Ernesto Santos. Jogadores: Borracha — Norival — Newton — Biguá (Jacir) — Bria — Jaime — Adilson — Zizinho — Pirilo — Jair — Tião.

SANTA CRUZ: Tecnico, Palmeira. Jogadores: Rubão — Pedrinho — Salvador — Laerte — Capuco — Rubinho — Guaberinha — Pardi — Eloi — Galego — Sancho.

GERALDO FERNANDES APITARA'

Novamente estará em ação o competente arbitro da Federação Mineira de Futebol, sr. Geraldo Fernandes, atualmente servindo como juiz de emergencia da Federação Metropolitana de Futebol. Seu acertado desempenho no primeiro jogo da temporada GILDA valeu por uma credencial a dirigir o importante duelo de hoje, desde que foi escolhido de comum acordo pelos dirigentes do Flamengo e do Santa Cruz. Ao sr. Geraldo Fernandes está afeta missão das mais importantes como seja manter o bom exito disciplinar do encontro.

AMADORES NA PRELIMINAR

Disputando o jogo preliminar estarão em campo os amadores do Santa Cruz e do Esporte, num desempate sensacional, desde que na preliminar de domingo, empataram por 1x1.

SERVIÇO DE PORTÕES

Para o serviço de portões, no jogo de hoje, á tarde, no estadio da Ilha do Retiro, entre o Santa Cruz e o Flamengo, foram escalados os seguintes porteiros e bilheteiros, os quais devem estar naquele local ás 11 e meia horas:

Cardoso — Humberto — Barbosa — J. Luna — Natan — Eurico — Alberto — José Santos — Fernando — Campos — Cabral — Claudio — João Barros — M. Gomes — Aluizio — Duda — J. Gomes — Agripino — Lopes — João Malver — Eulalio — Armando — Expedito — Frederico — Luiz e Costa.

Providencias da Federação para o jogo desta tarde

Serviço dos portões, vendagem de ingressos, brindes e outras novidades — Nota da Presidencia

Providencias tomadas para os jogos de hoje, á tarde, no estadio da Ilha do Retiro, em prosseguimento da temporada do rubro-negro carioca:

Preliminar:

ESPORTE x SANTA CRUZ (amadores).

Juiz — Albino Machado.

Juizes de linha — Hugo de Morais e José Francisco de Melo.

Horario — 13.20, com 10 minutos de tolerancia.

Principal:

FLAMENGO x SANTA CRUZ.

Juiz — Geraldo Fernandes, da F.M.F.

Juizes de linha — Armenio Brito e Albino Machado.

Horario: 15 horas, com 10 minutos de tolerancia.

Medico assistente — dr. Mario Guimarães.

Delegado — o sr. José Gomes Machado.

SERVIÇO DE PORTÕES

Para o serviço de portões, hoje, no estadio da Ilha do Retiro, local do encontro inter-estadual entre o Santa Cruz e o Flamengo, foram escalados os seguintes porteiros e bilheteiros, os quais devem estar naquele parque desportivo ás 11 e meia horas:

Cardoso — Humberto — Barbosa — J. Luna — Natan — Eurico — Alberto — José Santos — Fernando — Campos — Cabral — Claudio — João Barros — M. Gomes — Aluisio — Duda — Agripino — J. Gomes — Lopes — João Malver — Eulalio — Armando — Expedito — Luiz — Frederico e Costa.

VENDAGEM DE INGRESSO

Até ás 11 horas de hoje, estarão á venda os ingressos para o jogo Santa Cruz x Flamengo, marcado para esta tarde. Na "Loja Excelsior", rua Nova; "Casa Sport", rua da Imperatriz; "Bar A Garantia", rua 1.º de Março; e "Fiteiro de Clodoaldo", rua do Imperador, podem os interessados ser atendidos.

MAIS UM BRINDE

O sr. Mario Nascimento oferece um corte de casemira ao jogador do Santa Cruz que fizer o primeiro goal do seu clube.

NOTA DA PRESIDENCIA

O presidente da Federação Pernambucana de Desportos avisa que, no reservado destinado aos poderes desta entidade, somente poderão ter ingresso os membros da Assembléia Geral, Conselho Superior, Juizes do Tribunal de Justiça Desportiva, diretores dos diversos departamentos e divisões desta entidade.

Vitalidade! Fôrça! Vigor!

Com o tratamento pelo reputado produto Okasa. A base de Hormônios (extratos glandulares) e Vitaminas selecionadas, Okasa é uma medicação de escôlha pela sua eficacia terapêutica comprovada, em todos os casos ligados diretamente e perturbações das glândulas genitais. Okasa combate vigorosamente: debilidade sexual, fraqueza masculina, velhice prematura, fadiga, perda de memória e energia, neurastenia no homem; frigidez, perturbações ovarianas, idade critica, obesidade ou magreza excessivas, flacidez da pele e rugosidade da cútis, na mulher. Okasa, importado diretamente de Londres, proporciona Juventude, Saúde, Fôrça, Vigor e Atração. Nas boas Drog. e Farm. - Informações e pedidos ao: Distr. Spencer Hartmann & Cia., Rua da Praia, 93 — Recife. Peça formulas: drágeas "prata" para homens e "ouro" para mulheres, só em embalagem original de Londres.

Tendes FERIDAS, ESPINHAS, MANCHAS, ECZEMAS, REUMATISMO — Usae — ELIXIR de NOGUEIRA

O PRESIDENTE EDGARD BELTRÃO ESCLARECE A SITUAÇÃO DO STA. CRUZ, EM ENTREVISTA AO DIARIO

"Pode afirmar que a minha gestão conta com o apoio de todos os tricolores" — Revelações sensacionais que os "fans" do clube das multidões" desconhecem

Dada a situação de absoluta evidencia em que se encontra o Santa Cruz F. C., não só pela destacada situação mantida pelo seu quadro de profissionais, durante o campeonato passado, como tambem pelo destaque em que tem aparecido durante este ano, perdendo apenas um jogo em condições especialissimas e, ainda, pelo fato de estar sendo muito comentada a proxima reforma de sua sede social, procuramos ouvir o sr. Edgard Beltrão, presidente do "clube das multidões", em sua residencia, afim de melhor informarmos a enorme familia santacruzense sobre o que realmente se está passando pelos arraiais tricolores.

Gentilmente recebido e após esclarecermos o nosso proposito, disse-nos o nosso entrevistado:

ABSOLUTO ENTUSIASMO

"Pouca coisa de novo poderei dizer sobre a situação do meu clube, atualmente atravessando uma fase de renovação e de entusiasmo, talvez sem similar em sua existencia, e, principalmente, de absoluto contraste com as condições em que o encontramos em março de 1943, quando foi empossado na presidencia o sr. Mario Soares. Nunca é demais chamar a atenção dos santacruzenses para o trabalho desse esforçado desportista, a quem o Santa Cruz deve assinalados serviços. Unindo em torno de seu nome elementos valiosos que se tinham afastado por motivos que não vem ao caso analisar, poude Mario Soares, nos poucos meses de sua administração, transformar completamente a situação graças á confiança que o seu trabalho devotado e eficiente soube inspirar a todos os tricolores.

Substituido na direção do Santa Cruz por um dinamico presidente como o foi José Fulgino de Melo, outro nome que nunca deverá ser esquecido, desde que, em sua administração, alcançou o Santa Cruz uma posição de absoluto relevo, conseguindo tambem o almejado titulo de campeão pernambucano".

A NOVA GESTÃO

— "Muito embora sem os graves problemas que tinham tão profundamente perturbado as duas administrações anteriores, não foi sem seria apreensão que assumi em janeiro p. p. a direção do mais popular clube do norte brasileiro".

— Em que consistiam as apreensões?

"Na situação financeira do clube — respondeu-nos prontamente o sr. Edgard Beltrão. Esse é sem duvida o problema nevralgico de um clube que envereda pelo profissionalismo. Calcule que, quando fui empossado, o Santa Cruz tinha uma renda de socios que oscilava entre Cr$ 3.500,000 a Cr$ 4.000,00 mensais, para uma despesa mensal pouco inferior a Cr$ 19.000,00".

— Que providencia tomou para equilibrar a receita com a despesa?

"E' obvio que pensamos imediatamente em aumentar o nosso quadro social e buscar a colaboração de todos os santacruzenses. Para conseguirmos tal resultado, tinhamos um dificil problema para enfrentar: unir os tricolores. Aí tem o amigo o cancro que anula muitos esforços e prejudica muitas administrações e que creio ser um mal comum a todos os nossos clubes.

Fiz reiterados apelos, procurei pessoalmente diversos elementos que se mantinham retraidos, mostrando-lhes a necessidade de trabalharmos unidos, esquecidos os ressentimentos e magoas pessoais, pois acima das questões individualistas deve pairar o desejo de manter o Santa Cruz como uma força dominante nos desportos locais".

— E o resultado?

"Magnifico. Voce afirmar, sem temer contestação, que a minha gestão conta com o apoio irrestrito de todos os tricolores. Para exemplificar, basta citar os nomes de alguns abnegados que já exerceram a presidencia do clube das multidões e que estão dando decidida colaboração á minha administração, muito embora não exerçam cargos, quer na diretoria ou no Conselho Deliberativo do clube. São eles: cel. Sidrack Correia, Jaime Pires Galvão, Gonçalo de Melo, Alcides Lima, Mario Soares e José Fulgino de Melo, afóra muitos outros nomes que igualmente trabalham pela grandeza do clube das tres cores.

Em consequencia dessa união de esforços, conta o Santa Cruz atualmente com perto de 900 socios e uma renda mensal que nos deixa profundamente otimistas".

O "ESQUADRÃO DE 1947"

"Tão otimistas e confiados ficamos com os resultados obtidos, que abandonamos o nosso plano anteriormente traçado, do qual a imprensa teve conhecimento, o de fazermos um quadro de profissionais barato, e tratamos de formar um esquadrão que nos possibilitasse o bi-campeonato.

Contando com a colaboração leal, eficiente e criteriosa do meu amigo José Mariano Pessoa (Palmeira), creio não ser dificil alcançarmos o nosso objetivo, pois temos, inegavelmente, o quadro mais ajustado que no momento atua em nossas canchas. E a proposito, fazemos um especial apelo á imensa torcida tricolor, para que incentive os nossos jogadores, contribuindo assim para animar e amparar os nossos atletas no desempenho de suas responsabilidades".

— E quanto á reforma da sede do clube?

"Pode afirmar que dentro de pouco o que tem sido sonho transformar-se-á em realidade. A planta traçada e que se encontra em exposição na vitrine da Camisaria Especial e da Camisaria Confiança, será integralmente executada. Estamos apenas aguardando que passe a estação invernosa para iniciarmos a projetada reforma.

Já temos dinheiro para começar, graças ao apoio de um grupo de abnegados e aos esforços desenvolvidos pelo dr. Umberto Fernandes, digno inspetor da Alfandega, e pelos srs. José Antonio Ferreira Leal e Agostinho Gomes, tricolores escolhidos para comporem a comissão pró-sede.

Pode dizer, através do seu jornal, que em dezembro proximo, faremos a inauguração do nosso dancing e do campo de volei e basquete, possibilitando assim aos nossos associados maiores meios de entretenimentos.

Que não nos faltem o apoio e a confiança que temos merecido dos santacruzenses".

Nos bastidores esportivos

— Continuam os preparativos para o Fla x Flu de domingo, no estadio da Ilha do Retiro. Está prevista uma renda que constituirá um record. Varias caravanas estão chegando, principalmente do nordeste, atraidas pelo classico do futebol brasileiro, pela terceira vez em sua historia, programado fora do Rio. Varias emissoras nacionais deverão transmitir o grande jogo, sabendo-se desde já como certas a Radio Tupy, com Ary Barroso; Radio Sociedade da Bahia, com Antonio Maria; Radio Mayrink Veiga, com Oduvaldo Cozzi e Radio Clube de Pernambuco com José Renato, sendo ainda provavel que Antonio Cordeiro, com a Radio Nacional, esteja na Ilha, desde que hoje estará chegando ao Rio, do regresso da Europa.

• • •

— Logo após as temporadas "GILDA" com a dupla Fla e Flu será lançado no nordeste, através do DIARIO DE PERNAMBUCO pelo lubrificante Sinclair, sensacional concurso para apurar "Qual o clube mais querido do nordeste". Segundo informações que colhemos, o sr. J.G. Falabela, distribuidor daquele produto, acaba de adquirir um rico trofeu que será entregue ao clube que alcançar o maior numero de votos. Trata-se de um concurso dos maiores já realizados no norte do Brasil, desde que abrangerá os Estados de Alagoas, Paraiba, Rio Grande do Norte e Pernambuco, onde alcança o raio de ação do DIARIO DE PERNAMBUCO. Oportunamente daremos maiores esclarecimentos.

• • •

— Agindo silenciosamente o Nautico delega poderes ao sr. Antonio Menezes para contratar uma temporada do Botafogo, do Rio, nesta capital. Demonstrando o seu desejo em trazer um grande clube ao Recife por qualquer preço os alvi-rubros adianta ao Murissoca que, em caso de não poder vir o Botafogo, viaje até Belo Horisonte e contrate o Atletico Mineiro. De fato que depois das temporadas "GILDA" estamos na iminencia de prosseguir a serie de sensações com a vinda do Botafogo ou do Atletico. A iniciativa do "veterano" deverá alcançar absoluto exito.

• • •

— As paginas esportivas dos jornais cariocas estão inteiramente dedicadas ao futebol pernambucano, principalmente na presente semana. Ainda ontem estivemos com varios jornais do Rio, vindos pelo aéreo, onde encontramos abundante noticiario esportivo do Recife, enviado pelos seus correspondentes junto á embaixada do Flamengo. As reportagens ocupam-se principalmente do Fla x Flu de domingo, não deixando de focalizar com destaque o caso do jogador Gringo que vem empolgando a opinião esportiva nacional.

• • •

— Medida das mais acertadas foi tomada pela diretoria do Joquei Clube de Pernambuco, ao antecipar para a tarde de sabado as corridas de domingo, no prado da Madalena. De fato que o programa será em homenagem ás delegações do Clube de Regatas Flamengo e do Fluminense Futebol Clube, numa sabatina que certamente marcará um acontecimento de relevo na vida do nossa entidade turfista. Todos os caravaneiros que á tarde de sabado já estarão por aqui se deslocarão para o Hipodromo da Madalena, onde encontrarão uma tarde adoravel de emoções.

• • •

— Somente á tarde de ontem, partiu para o Ceará a delegação do Clube Nautico Capibaribe, que, atendendo a um convite do Maguary, disputará em Fortaleza, varios jogos de tenis e basquete. Os alvi-rubros embarcaram em avião das Aerovias e, demorarão na capital cearense, cerca de 15 dias. Noticias vindas de Fortaleza, informam que reina grande interesse pela exibição dos pernambucanos, sendo esta a primeira vez que ali se realiza uma temporada de basquete e tenis.

A's 20 horas de ontem a diretoria do Nautico recebeu uma comunicação informando que a delegação havia feito boa viagem estando hospedada no Excelsior Hotel.

Empataram Luiz Tavares e Aluisio Cunha

Na terceira rodada, somente a vitoria de Engels sobre Cavalcanti podemos oferecer na edição de hoje — As rodadas de hoje e amanhã — Esta noite, no Grande Hotel, o encontro Eliskases x Engels, dois mestres internacionais — São eles os liders do tornei o

O resultado da segunda rodada do Torneio de Xadrez "Cidade do Recife", concluida ás primeiras horas da manhã de ontem, apresentou o seguinte desfecho: Luiz Gentil (Ceará) venceu Laynes (Paraná); Luis Tavares (Pernambuco) empatou com Aluisio Cunha (Pernambuco); Souza Mendes (Rio) venceu Madeira de Ley (S. Paulo); Engels (S. Paulo) venceu Sales (S. Paulo); Ezer Americano (Bahia) venceu Cavalcanti (Pernambuco) Eliskases (Rio) venceu Ernani (Paraná); Ronald Camara (Ceará) venceu Castro (Minas).

Ontem, até as 22 horas, apenas a partida entre Cavalcanti (Pernambuco) e Engels (S. Paulo) havia sido concluida na terceira rodada com a vitoria do mestre internacional Engels, em 15 lances. Os demais jogos estavam sendo disputaod sentre Aluizio Cunha (Pernambuco) x Laynes (Paraná); Madeira de Ley (Rio) x Luiz Tavares (Pernambuco); Sales (S. Paulo) Souza Mendes (Rio); Castro (Minas) x Ernani (Paraná); Eliskases (Rio) x Ezer Americano (Bahia) Luiz Gentil (Ceará) x Ronald Camara (Ceará).

A peleja classica desta noite estava sendo disputada entre os lideres do xadrez cearense. Tambem o duelo entre Luis Tavares e Souza Mendes aparecia como uma das provas mais interessantes do certame. Infelizmente, somente amanhã poderemos oferecer os resultados das referidas partidas.

RODADA DE HOJE A MANHÃ

Para hoje, ainda no "salão azul" do Grande Hotel, teremos a seguinte rodada: Layns (Paraná) x Ronald Camara (Ceará); Ernani (Paraná) x Luis Gentil (Ceará); Ezer Americano (Bahia) x Castro (Minas); Engels (S. Paulo) x Eliskases (Rio), sendo esta disputa dos mestres apontada como a maior sensação do torneio; Souza Mendes (Rio) x Cavalcanti (Pernambuco); Luis Tavares (Pernambuco) x Sales (S. Paulo); Aluisio Cunha (Pernambuco) x Madeira de Ley (Rio).

Amanhã, ainda na quinta rodada do torneio, teremos os seguintes: Madeira de Ley (Rio x Laynes (Paraná); Sales (S. Paulo) x Aluisio Cunha (Pernambuco): Cavalcanti (Pernambuco) x Luiz Tavares (Pernambuco); Eliskases (Rio) x Souza Mendes (Rio); Castro (Minas) x Engels (S. Paulo); Luiz Gentil (Ceará) x Ezer Americano (Bahia); Ronald Camara (Ceará) x Ernani (Pernambuco).

REDUZA A GORDURA

Por Um Novo Método

Ao atender ás Estrêlas do Cinema de Hollywood, um médico descobriu um método seguro e rápido de remover o excesso de feia gordura. Comece a perder pêso na primeira semana e muitos quilos ao mês. Basta tomar 2 pastilhas 3 vezes por dia. Êste novo método, chamado Formode, traz nova vitalidade, saúde e energia como também uma aparência atraente, ao dissolver a gordura. V. não só se sentirá como parecerá 10 anos mais jovem. Não é necessário fazer regime alimentar, nem usar drogas drásticas ou praticar exercícios em excesso. Atúa ajudando a natureza. Formode reduz a gordura de um modo garantido como V. deseja. Para Formode, hoje mesmo, em qualquer farmácia. A nossa garantia é a sua maior proteção.

Nova diretoria do Instituto do Nordeste

FORTALEZA, 9 (U. P.) — Será empossada hoje a nova diretoria do Instituto do Nordeste, que foi criado para fomentar o estudo dos problemas do nordeste.

Contas correntes c/movimento, desde 200 até 50.000 cruzeiros, juros de 5% a.a. e de 50.000 cruzeiros em diante juros de 4% a.a.
BANCO INDUSTRIAL DE PERNAMBUCO
Avenida Marquês de Olinda 199 — Fone 9102 — Caixa Postal 269

ESPINGARDAS DOIS CANOS BELGAS
calibres 12 e 16
preços a partir de cr$ 1.900,00
acabam de receber
ALBINO SILVA-COMÉRCIO-S.A
(SECÇÃO CAÇA E PESCA)
AVENIDA MARQUÊS DE OLINDA, 191

Um FLÁ-FLÚ ENXERGA-SE BEM DE NOITE OU DE DIA USANDO AGUA SANTA LUZIA — PROTEGE OS OLHOS —

Durante a temporada FLA-FLU TORÇA SEM MEDO E GARGAREJE COM O ELIXIR SANATIVO (O AMIGO Nº1 DOS DESPORTISTAS) — FORMULA VEGETAL —

DIARIO SOCIAL

(Conclusão da 6.ª página)

se Cumarou e Candida Maria da Silva, solteiros, pernambucanos e residentes nesta cidade; Edgar Pereira Lima e Albertina França da Silva, solteiros, pernambucanos e residentes nesta cidade; Nivaldo Leonardo da Silva e Lusia Pires Ferreira, solteiros, pernambucanos e residentes nesta cidade; Antonio Francisco Pereira e Dionice Cabral da Silva, solteiros, pernambucanos e residentes nesta cidade; José Sebastião da Paz e Noemia Ferreira, solteiros, pernambucanos e residentes nesta cidade; Caetano Apolinario de Pontes e Edna Monteiro, solteiros, pernambucanos e residentes nesta cidade.

VIAJANTES

Passageiro do Pedro I, chegou, ontem, ao Recife, o jornalista Gomes Maranhão, procurador do Instituto dos Bancarios e antigo secretario darte jornal.

Procedeu do Rio e viajou em companhia de sua esposa, sra. Doralice Meira Maranhão e filhos.

— A bordo do North King, que aportou no domingo ao Recife, transitou por esta cidade, o sr. Carlos Henrique Sebastião Spinola, correspondente da Associated Press e de Lusitania Noticiosa de Imprensa Portuguesa em Funchal.

Destina-se ao Rio de Janeiro, viajando em companhia de sua esposa

— Chegou ontem do Rio, em avião da Aerovias o estudante de Engenharia Fernando Baudeira de Melo.

— No mesmo avião chegou o sr. Amancio dos Santos, dos "Diarios Associados".

— Pelo avião da Aerovias, chegou ontem ao Recife, o industrial Fernando Carneiro Leão, que se fez acompanhar de sua esposa.

— A bordo do Araranguá, chegou do Rio sexta-feira ultima, o be. José Vieira de Melo, agricultor no municipio do Cabo e presidente da Sociedade Auxiliadora da Agricultura.

— Acompanhado de sua familia viajou ontem, em avião da Cruzeiro do Sul, com destino ao Rio, o advogado Jarbas de Vasconcelos.

— Com destino ao sul do país, seguiram no Tapuio, avião da Cruzeiro: Neves Pinto, Olga Machado Neves Pinto, Othon Lynch Bezerra de Melo Junior, Antonio Nogueira Lyra, Rudolf Gustav Leopert, José Mauricio de Araujo Lima, Percy Allan Thomas, Galdino Moreira, Teofanes Augusto de Araujo Barros, Cheshyre Halpas, Wilfrid Ignatius Stanton, José Jorge de Farias Sales Filho, Meacyr Rouband, Jarbas de Vasconcelos, Maria Celina Vieira de Vasconcelos e Maria do Carmo Vieira de Melo.

— Para Fortaleza, viajaram no America Central, da mesma companhia: Carlos Mesquita, Jaime de Souza Leão Brito Bastos e Hercilio Bezerra.

— Chegaram do sul no avião PP-ATO, da Trans-Continental Brasileira, as seguintes pessoas: Antonio Arnaldo Bezerra Consanção, Auristela de Oliveira, Anibal Veloso, Frederico Albuquerque Alves, Arnaldo Santos, Théo de Castro Drumond, Santino Vita Bezerra e Manoel Galdino Filho.

Pelo mesmo avião, embarcam hoje para o sul: Nicanor Costa Junior, José Moreira da Costa, Ismael Oliveira, Gilson Moreira da Costa, Rivadavia Carnauba Brandão, Abaer Teixeira, Oscar Arthur Cavalcanti, Abel de Carvalho Estrada, Victor Bete de Barros Correia, Antonio Carvalho Malaquias e Severino Carneiro Ramos.

— Procedentes de Fortaleza, chegaram no Canopus avião da Cruzeiro do Sul, as seguintes pessoas: Misael Montenegro, Arlindo Vareda Gouveia, Caio Leão, Pery Carvalho e Ignacio Alves Parente.

Pelo mesmo avião, seguiram para o Rio: Pedro Cordeiro Magalhães, Mario de Albuquerque Leal, Irwin Berton Lounsbury, John Vincent O' Connell, Rosaura O'Connell, Oswaldo Passos Viriato de Medeiros, Maria Inocencia Viriato de Medeiros, Nilo Chaves de Brito Bastos, Ernesto Costa Pereira, Eunice Costa Pereira e Glaucia Wanderley.

CONFERENCIAS

A convite da Associação Cultural Brasil-Estados Unidos, o agronomo Guido Fernandes realizará, amanhã, às 20 horas, uma palestra sobre a viagem que empreendeu àquele país.

DIVERSAS

A srta. Maria Amelia Barbosa, filha do sr. Eduardo Clemente Barbosa, funcionario do jornal A Republica, em Natal recebeu felicitações hoje por motivo de seu aniversario.

— Aniversaria hoje, o industrial Euclides Lucena, chefe das firmas E. Lucena & Cia., e Sociedade Mecanica Brasileira Ltda., desta praça.

Em sua residencia, á rua Joaquim Nabuco 782, o aniversariante será muito cumprimentado pelos seus colegas e amigos.

— Na residencia de seu irmão, industrial Antonio Barbosa Junior onde se encontra hospedada, a sra. Maria Leocadia Barbosa Carneiro Leão, esposa do sr. José Maria Carneiro Leão proprietario na cidade do Porto, em Portugal, ofereceu ontem, recepção ás pessoas de sua amizade, por motivo de seu aniversario.

— A comissão encarregada pelas classes conservadoras de promover o banquete em homenagem ao comendador Jaime Pereira dos Santos, está avisando que não mais se realizará essa homenagem, atendendo ao deliberado em reunião da Federação das Industrias, especialmente, para apreciar a carta que lhe foi dirigida pelo homenageado, destatindo do banquete e sugerindo que a importancia arrecadada para sua realização fosse doada em partes iguais a Cruz Vermelha Brasileira e Cruz Vermelha Portuguesa.

— Visitou-nos ontem, o advogado e professor Severino Pessoa Uchôa, diretor do Diario de Sergipe, vespertino que circula em Aracajú.

Casamento do rei Carol

(Conclusão da última página)

nisterio Publico deu parecer favoravel, e o juiz, referendum para a celebração do ato.

Quanto á habilitação, o juiz da 7.ª zona fez exigencias, que foram observadas. Os certificados da legação da Suecia afirmam que tanto Carol como madame Lupescu são divorciados. Considerando insuficientes as provas do estado civil dos contraentes, aquele magistrado ordenou a volta dos autos conclusos para novo exame, depois do que foram apresentadas as certidões das sentenças de divorcio devidamente homologadas pelo Supremo Tribunal Federal do Brasil e decretados os divorcios pelos tribunais da Rumania.

Os documentos impugnados pelo juiz da 7.ª zona foram firmados a 1.º de julho ultimo pelo ministro da legação da Suecia.

Encimado pela palavra "Certificado", um deles declara que sua majestade o rei Carol, da Rumania, nascido a 16 de outubro de 1893 no castelo de Pelesch Sinai, na Rumania, é filho do rei Fernando I e da rainha Maria, princesa da Grã-Bretanha e da Irlanda. Foi casado a 10 de março de 1921 com Helena da Grecia. Esse casamento, porém, foi desfeito por sentença de divorcio a 21 de junho de 1928.

Quanto a madame Lupescu, diz o outro documento: "é filha de Elisa Lupescu, nascida a 2 de setembro de 1902 na cidade de Iassy. Foi casada com Ion Tonpian e o seu consorcio foi desfeito a 17 de novembro de 1925.

Os autos de habilitação foram distribuidos ao representante do Ministerio Publico, que vai dar parecer.

Segundo informações que colhemos através de uma comunicação telefonica com os aposentos do ex-rei Carol, o estado da princesa Helena de Lupescu não sofreu nenhuma alteração de ontem para hoje, não experimentando sua alteza melhoras.

Constituição paraense

BELÉM, 9 (U. P.) — A Assembléia promulgou ontem, colenemente, a nova Constituição do Pará.

A imagem do Cristo, que figurava no recinto da Assembleia, foi entronizada pelo arcebispo dom Mario Vilas Boas.

Helicopteros na luta contra os gafanhotos

RIO, 9 (Meridional) — Segundo apurou a reportagem, o ministro da Agricultura vai propor a aquisição de helicopteros, para a campanha contra os gafanhotos que voltam a invadir o sul do país. Os acridios já foram localizados em 18 municipios gauchos, de acordo com informações recebidas aqui. Um técnico do Ministerio da Agricultura foi especialmente ao Rio Grande do Sul tomar providencias relativas á instalação imediata de seis postos anti-acridios.

Derrotado em plenário, etc.

(Conclusão da 2.ª página)

bléia estiver de férias. (A Comissão se constituirá mesmo de 11 membros).

— Do sr. Leivas Otero (aprovada por 22 contra 20 votos), estabelecendo que se o governador não prestar contas relativas ao exercicio anterior dentro de 15 dias (e não de 45, como figurava no projeto constitucional), após o inicio dos trabalhos, a Assembléia nomeará uma comissão para levantá-las. (A Assembléia Legislativa se reunirá, cada ano, a 15 de março).

O encurtamento do prazo, segundo o autor da emenda, proporcionará ao governador aproveitar as criticas e debates da Assembléia na confecção do orçamento seguinte.

Seria o ideal um prazo intermediário — de 30 dias, como lembrou o sr. Luel Sampaio. Mas já não era possivel apresentar nenhuma emenda nesse sentido.

Os mandatos curtos (dois anos para deputados) encontraram dois adeptos além da bancada comunista: os srs. Esmerino Sampaio e Lins de Figueiredo. Teria o sr. Esmerino desejado assinalar que, em Serrita, vencerá sempre. Mesmo que as eleições se renovem cada dois anos.

O autor da emenda, sr. Leivas Otero, invocou a necessidade de o povo controlar a conduta de seus representantes, de o eleitor exercer uma vigilancia continuada sobre a atuação de seus mandatarios. Mas a emenda não passou.

Aprovada por unanimidade a emenda n.º 357, do sr. Carlos Rios.

Será crime de responsabilidade a recusa, por parte dos secretarios de Estado, de prestar informações solicitadas pela Assembléia. O texto do projeto que estatuia esse dispositivo, foi mantido.

ATOS DO GOVERNO ESTADUAL

(Conclusão da 4.ª página)

Parag. 1.º — Si êsse departamento fôr a Diretoria do Expediente e Contabilidade, a remessa far-se-á aos órgãos que lhes são subordinados, a saber: Assistencia do Pessoal, 1.ª Secção-Administração e Expediente, 2.ª Secção-Administração Criminal e Secção dpe Contabilidade. Parag. 2.º — Os pedidos de antecedentes do Arquivo Policial Criminal serão enviados previamente á Delegacia de Investigações e Capturas e á Delegacia de Ordem Politica, Economica e Social, conforme as instruções em vigor. Art 3.º — O encaminhamento de expediente far-se-á com um carimbo com a rubrica do diretor do Expediente e Contabilidade. Art. 4.º — Os destinatários do expediente distribuido de acordo com o art. 2.º procederão do modo seguinte: a) — Si o expediente fôr de rotina e de sua competencia exclusiva, executá-lo-ão na forma regulamentar independentemente de qualquer audiencia; b) — Si o expediente fôr especial ou transcendente, entre estes os inqueritos policiais, dependente de estudos ou de deliberação superior, a solução dar-se-á com a audiencia do Secretário, aos Diretores e Delegados, e do Diretor do Expediente e Contabilidade aos seus Chefes de Serviço, nas horas marcadas. c) — Si o expediente depender de instrução prévia, esta far-se-á diretamente, mediante protocolo de entrega, entre os diversos departamentos, independentemente da Portaria. Parag. 1.º — A maneira de movimentar o expediente não exclue os registos, despachos deliberativos ou concessões, autorizações, vistos, encerramentos, autenticações, assinaturas, etc. pelo funcionário competente e na forma regulamentar. Parag. 2.º — O destinatário de qualquer expediente que chegar á evidencia de que êste não é de sua competencia, remetêlo-á diretamente a quem o fôr segundo o exame que fizer, assim procedendo também a respeito do que fôr susceptivel da execução por diversos departamentos. Parag. 3.º — O expediente concluido em qualquer departamento ou Secção será destinado ao Arquivo, por intermedio da respectiva Portaria. Art. 5.º — A Portaria da Secretaria da Segurança Publica constituirá uma Secção, dirigida por um chefe que terá um assistente, sendo nela lotado o pessoal subalterno necessario á boa execução dos serviços. Parag. Unico — A Chefia e a Assistencia da Secção serão exercidas por escriturários especializados no serviço de expediente, designados pelo Secretário da Segurança Publica, mediante proposta do Diretor do Expediente e Contabilidade. Art. 6.º — Fica revogada a portaria n.º 1087, de 19 de outubro do ano passado, no que não colidir com a presente.

DELEGACIA DE VIGILANCIA GERAL E COSTUMES

O delegado de Vigilancia Geral e Costumes assinou as seguintes portarias:

tornando obrigatorio o ponto dos funcionarios internos nesta Delegacia, no horario de 11 e 30 ás 17,30, sendo passiveis de suspensão, os faltosos sem motivos justificados;

dispensando o investigador de policia, padrão "D", n.º 82, Julio Martins dos Santos, do cargo de chefe de turma "C", e designando-o para servir no serviço interno desta Delegacia, como auxiliar do Expediente e Cartorio.

Diretoria da Fazenda — Impostos e taxas em chamada — 2.º semestre de 1947 — Imposto predial, aguas não devidamente canalizadas, taxas de iluminação, limpeza, calçamento, terreno não edificado e não murado do bairro do Recife, conforme edital n.º 14, de 30-6-47, da 2.ª Secção.

Matricula para os vendedores ambulantes de leite e aferição de vasilhames: A Diretoria da Fazenda está avisando aos vendedores ambulantes de leite para efetuarem, até o dia 31 do corrente, as suas matriculas e a necessaria aferição dos vasilhames, conforme editais n.ºs 3 e 5 da 3.ª e 6.ª secções, respectivamente.

— A Diretoria da Fazenda está procedendo a remessa, para cobrança judicial, dos impostos predial, limpeza, terreno, etc., até 1946, e comercial, até 1946.

— Estão sendo convidados a comparecer á Secretaria da Prefeitura, afim de tratarem de assunto de seu interesse, os srs. Djalma Cavalcanti de Albuquerque e Mário Guimarães de Souza.

DEPARTAMENTO DE EDUCAÇÃO

Estão sendo avisados os seledores que servem nos estabelecimentos escolares onde funcionam as aulas do Ensino Supletivo que deverão comparecer, hoje, ás 13 ás 17 horas, nesse Departamento, afim de receber a gratificação referente aos serviços extraordinários prestados durante a 2.ª quinzena de abril e o mês de maio ultimo.

DIRETORIA DA DESPESA

A Diretoria da Despesa pagará hoje, das 13 ás 15,30, os juros de apólices referentes ao 1.º semestre do corrente ano, sendo atendidos os possuidores inscritos de numeros 90 a 140.

INSTITUTO DE PREVIDENCIA DOS SERVIDORES DO ESTADO

Esse Instituto, está convidando os contribuintes inscritos na Carteira de Emprestimos, possuidores das fichas de n.ºs 51 a 100, a comparecer ao D. A. C. para ultimação dos referidos emprestimos.

MÁ DIGESTÃO?
Cuidado! Pode ser seu figado.
Tome PÍLULAS CARTER para o figado
Aliviam de verdade... Embalagem vermelha

BANCO DO POVO S.A.

INSTALADO EM 27 DE ABRIL DE 1920
CARTA-PATENTE N.º 410 DE 24 DE OUTUBRO DE 1946
MATRIZ: — RECIFE — PERNAMBUCO
FILIAIS: — JOÃO PESSOA, NATAL, CIDADE DO SALVADOR, CAMPINA GRANDE E MACEIÓ

CAPITAL	CR.$ 15.000.000,00
CAPITAL REALIZADO	15.000.000,00
FUNDO DE RESERVA	6.000.000,00
FUNDO DE AUMENTO DO CAPITAL	2.500.000,00
FUNDO DE DEPRECIAÇÃO DE IMÓVEIS	1.000.000,00
FUNDO DE DEPRECIAÇÃO DE MÓVEIS E UTENSILIOS	1.090.368,80
FUNDO DE ASSISTÊNCIA SOCIAL AOS FUNCIONARIOS	600.000,00
LUCROS SUSPENSOS	1.008.811,70

BALANÇO EM 30 DE JUNHO DE 1947
(COMPREENDENDO MATRIZ E FILIAIS)

— ATIVO —

	Cr.$	Cr.$	Cr.$
A — DISPONIVEL			
CAIXA			
Em moéda corrente		14.277.736,80	
Em depósito no Banco do Brasil		53.377.068,40	
Em depósito à órdem da Superintendência da Moéda e do Crédito		4.327.420,80	
Em outras espécies		4.231.946,30	76.214.192,40
B — REALIZAVEL			
Letras do Tesouro Nacional		— — — — —	
Empréstimos em C/Corrente	104.103.325,70		
Empréstimos Hipotecários	1.318.145,90		
Titulos Descontados	163.637.703,10		
Letras a receber de c/ Própria	— — — — —		
Agências no País	34.948.784,60		
Correspondentes no País	26.023.285,70		
Agências no Exterior	— — — — —		
Correspondentes no Exterior	— — — — —		
Outros valores em moéda estrangeira	— — — — —		
Capital a realizar	— — — — —		
Outros créditos	2.216.186,00	333.247.433,00	
Imóveis		— — — — —	
Titulos e valores mobiliários:			
Apólices e obrigações Federais	966.800,00		
Apólices e obrigações Federais, à ordem da Superintendência da Moéda e do Crédito	4.000.000,00		
Apólices Estaduais	313.285,00		
Apólices Municipais	15.500,00		
Ações e Debêntures	612.942,00	5.908.527,00	
Outros valores		— — — — —	339.155.960,00
C — IMOBILIZADO			
Edificios de uso do Banco	3.363.322,60		
Móveis e Utensílios	2.966.291,90		
Material de expediente	735.998,90		
Instalações	— — — — —		7.035.613,40
D — RESULTADOS PENDENTES			
Juros e descontos	— — — — —		
Impostos	— — — — —		
Despesas Gerais	— — — — —		— — — — —
E — CONTAS DE COMPENSAÇÃO			
Valores em garantia		47.924.259,00	
Valores em custódia		7.596.811,50	
Titulos a receber de C/Alheia		198.969.021,10	
Outras contas		46.655.263,40	301.165.355,00
		Cr.$	723.621.120,80

— PASSIVO —

	Cr.$	Cr.$	Cr.$
F — NÃO EXIGIVEL			
Capital	15.000.000,00		
Aumento de capital	— — — — —	15.000.000,00	
Fundo de Reserva legal		6.000.000,00	
Fundo de previsão		— — — — —	
Outras reservas		6.199.180,50	27.199.180,50
G — EXIGIVEL			
DEPÓSITOS			
à vista e a curto prazo:			
de Poderes Públicos	1.673.159,10		
de Autarquias	40.070.140,20		
em C/C Sem Limite	39.496.799,00		
em C/C Limitadas	95.856.142,80		
em C/C Populares	— — — — —		
em C/C Sem Juros	6.279.235,90		
em C/C de Aviso	21.506.806,20		
Outros depósitos	2.946.588,60	207.828.961,80	
a prazo:			
de Poderes Públicos	— — — — —		
de Autarquias	6.651.165,40		
de diversos:			
a prazo fixo	101.965.384,70		
de aviso prévio	— — — — —		
Outros depósitos	— — — — —		
Letras a Prêmio	— — — — —	108.616.450,10	
		316.445.411,90	
OUTRAS RESPONSABILIDADES			
Titulos redescontados	— — — — —		
Obrigações diversas	— — — — —		
Letras a Pagar	— — — — —		
Letras Hipotecárias	— — — — —		
Agências no País	39.611.323,40		
Correspondentes no País	34.272.259,00		
Agências no Exterior	— — — — —		
Correspondentes no Exterior	— — — — —		
Ordens de Pagamento e outros créditos	805.407,20		
Dividendos a pagar	936.335,60	75.625.325,20	392.070.737,20
H — RESULTADOS PENDENTES			
Contas de resultados			3.185.848,50
I — CONTAS DE COMPENSAÇÃO			
Depositantes de val. em gar. e em custódia		53.521.070,90	
Depositantes de titulos em cobrança:			
do País	198.969.021,10		
do Exterior	— — — — —	198.969.021,10	
Outras contas		46.655.263,40	301.165.355,00
		Cr.$	723.621.120,80

Recife, 7 de julho de 1947
(a) AFFONSO DE ALBUQUERQUE — Presidente
(a) MIGUEL GASTÃO DE OLIVEIRA — Gerente
(a) JOSE' DOMINGOS VAZ-CURADO — Contador — Reg. n.º 6654

BANCO NACIONAL DO NORTE S. A.

— CARTA PATENTE N.º 3679, DE 18/8/1942 —
Avenida Marquês de Olinda, 302 — RECIFE — PERNAMBUCO
Caixa Postal, 320 — End. Telegráfico "BANORTE"
Telefones: — 9143 — 9604

Capital subscrito	Cr$	12.000.000,00
Fundo de Reserva Legal	Cr$	557.099,70
Lucros Suspensos	Cr$	2.169.554,60
Capital realizado	Cr$	9.050.000,00
Fundo de amort. de gastos de instal.	Cr$	102.762,10
Fundo de Depreciação de Móveis — Utensilios	Cr$	94.066,50

BALANÇO EM 30 DE JUNHO DE 1947

— ATIVO —

	Cr$	Cr$	Cr$
A — Disponivel			
CAIXA			
Em moeda corrente	5.628.561,40		
Em depósito no Banco do Brasil	23.527.870,50		
Em depósito à ordem da Sup. da Moeda e do Crédito	2.789.744,60		
Em outras espécies	3.359.456,70		35.305.635,20
B — Realizável			
Empréstimos em C/Corrente	39.016.751,80		
Titulos Descontados	40.635.369,40		
Correspondentes no País	17.396.823,50		
Capital a realizar	2.950.000,00		
Outros créditos	2.909.808,70	102.908.753,40	
Titulos e valores mobiliários:			
Apólices e obrigações Federais	144.500,00	144.500,00	103.053.353,40
C — Imobilizado			
Moveis e Utensilios	292.533,90		
Instalações	293.606,80		586.140,70
D — Resultados Pendentes			
Juros e descontos	—		
Impostos	—		
Despesas Gerais	—		
E — Contas de Compensação			
Valores em garantia	38.830.000,00		
Valores em custódia	5.742.700,00		
Titulos a receber de C/Alheia	42.343.914,50		
Outras contas	193.114,50		87.109.729,00
		Cr$	226.054.758,30

— PASSIVO —

	Cr$	Cr$	Cr$
F — Não Exigivel			
Capital	12.000.000,00	12.000.000,00	
Fundo de reserva legal		557.099,70	
Outras reservas		196.828,60	12.753.928,30
G — Exigivel			
DEPÓSITOS			
à vista e a curto prazo:			
de Poderes Publicos	30.791,30		
de Autarquias	606.397,30		
em C/C sem limite	25.396.420,90		
em C/C Limitadas	23.888.470,10		
em C/C Sem Juros	1.200.000,00		
em C/C de Aviso	14.070.778,30		
Outros depósitos	6.237.961,50	71.430.839,20	
a prazo:			
de Autarquias	2.000.000,00		
de diversos:			
a prazo fixo	36.413.166,10	38.413.166,10	
		109.844.005,40	
Outras responsabilidades			
Correspondentes no País	12.819.357,60		
Ordens de pagamento e outros créditos	892.559,00		
Dividendos a pagar	465.625,00	14.177.541,00	124.021.546,40
H — Resultados Pendentes			
Contas de resultados			2.169.554,60
I — Contas de Compensação			
Depositantes de valores em gar. e em custódia		44.572.766,00	
Depositantes de titulos em cobrança: do País	42.343.914,50	42.343.914,50	
Outras contas		193.114,50	87.109.729,00
		Cr$	226.054.758,30

Recife, 9 de Julho de 1947
WILFRID RUSSELL SHORTO — Diretor-Presidente
ALDEMAR ANTUNES — Contador
BEROALDO MELO — Diretor-Gerente

BANCO AUXILIAR DO COMÉRCIO S.A.

CAPITAL | CR$ 5.000.000,00
— INSTALADO EM 26 DE DEZEMBRO DE 1912 —
CARTA PATENTE N.º 426 DA SUP. DA MOEDA E DO CRÉDITO
RECIFE — PERNAMBUCO

BALANÇO EM 30 DE JUNHO DE 1947
(COMPREENDENDO MATRIZ E FILIAL EM CARUARÚ)

	Cr$
RESERVAS	9.104.221,80
sendo: —	
FUNDO DE RESERVA	6.500.000,00
RESERVA ESPECIAL P/AUG. DO CAPITAL	2.000.000,00
LUCROS SUSPENSOS	604.221,80

ATIVO

	Cr.$	Cr.$	Cr.$
A — DISPONIVEL			
CAIXA			
Em moéda corrente	4.059.331,00		
Em depósito no Banco do Brasil	31.002.910,50		
Em depósito à ordem da Sup. da Moeda e do Crédito	2.400.000,00		
Em outras espécies	478,40		37.462.719,90
B — REALIZAVEL			
Empréstimos em C/Corrente	29.391.551,80		
Titulos Descontados	47.624.180,50		
Agência no País (Caruarú)	705.428,10		
Correspondentes no País	6.023.905,20		
Outros créditos	2.280,00	83.747.345,00	
Titulos e valores mobiliários:			
Apólices e obrigações Federais	1.655.300,00		
Apólices Estaduais	666.420,00		
Apólices Municipais	113.372,00		
Ações e Debentures	202.350,00	2.637.342,00	86.384.687,60
C — IMOBILIZADO			
Edificio de uso do Banco	2.000.000,00		
Móveis e Utensilios	145.000,00		
Material de expediente	69.000,00		2.214.000,00
D — RESULTADOS PENDENTES			
Juros e descontos	— —,—		
Impostos	— —,—		
Despesas Gerais e outras contas	— —,—		— —,—
E — CONTAS DE COMPENSAÇÃO			
Valores em garantia	29.256.400,00		
Valores em custódia	30.404.800,00		
Titulos a receber de C/Alheia	62.140.616,00		
Outras contas	125.000,00	121.926.816,00	
		Cr$	247.988.223,50

PASSIVO

	Cr.$	Cr.$	Cr.$
F — NAO EXIGIVEL			
Capital	5.000.000,00		
Fundo de reserva legal	6.500.000,00		
Outras reservas	2.604.221,80		14.104.221,80
G — EXIGIVEL			
DEPÓSITOS			
à vista e a curto prazo:			
de Poderes Públicos	66.635,80		
de Autarquias	62.051,40		
em C/C Sem Limite	28.549.406,40		
em C/C Limitadas	2.498.744,30		
em C/C Sem Juros	831.236,40		
em C/C de Aviso	26.462.904,10		
Outros depósitos	569.502,20	59.040.480,60	
a prazo:			
de Autarquias	—		
de diversos:			
a prazo fixo	40.282.099,50	40.282.099,50	
		99.322.580,10	
OUTRAS RESPONSABILIDADES			
Agência no País (Caruarú)	1.651.542,70		
Correspondentes no País	8.713.127,80		
Ordens de pagamento e outros créditos	212.113,30		
Dividendos a pagar	81.392,50		
Dividendo n.º 68 a pagar	300.000,00	10.958.176,30	110.280.756,40
H — RESULTADOS PENDENTES			
Contas de resultados			1.676.429,20
I — CONTAS DE COMPENSAÇAO			
Depositantes de valores em gar. e em custódia		59.861.200,00	
Depositantes de titulos em cobrança: do País		62.140.616,00	
Outras contas		125.000,00	121.926.816,00
		Cr$	247.988.223,50

RECIFE, 9 de Julho de 1947
Pela BANCO AUXILIAR DO COMÉRCIO S. A.
MARIO H. MARTINS — Presidente
ARTHUR PIO DOS SANTOS — Gerente
ALCEU CICCO — Contador, Reg. N.º 7078.

CASAS — TERRENOS — INDUSTRIAS — EMPREGOS — PROFISSÕES — PONTO PARA NEGOCIOS — DIVERSOS

PEQUENOS ANUNCIOS

Os anuncios nesta secção são cobrados ao preço de Cr$ 1,00 a linha de tipo 6
TELEFONE DA GERENCIA — 6027

CASAS — TERRENOS PROPRIEDADES

ALUGA-SE, em OLINDA, quartos tendo vista para o mar; com refeições; a tratar na rua Manoel Borba n. 474 — OLINDA.

ALUGA-SE um confortavel quarto independente em casa de familia, a casal sem filho ou sr. de responsabilidade. AV. VISCONDE DE SUASSUNA n.º 482. (17768)

ALUGA-SE CASA PARA PENSÃO OU RESIDENCIA — Aluga-se otima casa sita á RUA FERNANDES VIEIRA n.º 116 com 2 pavimentos, recuada, jardim, grandes acomodações para familia numerosa, piso de taco e mosaico prestando-se tambem para pensão, grande quintal, etc. Aberta a qualquer hora. Trata-se na AVENIDA VISCONDE SUASSUNA n.º 604 das 11 ás 13,30 ou na RUA DO IMPERADOR n.º 230 — 1.º andar — das 4 ás 5 da tarde. (17674)

ALUGA-SE otima casa, sita á rua Fernandes Vieira n.º 116 — com 2 pavimentos, recuada, jardim, grandes acomodações para familia numerosa, piso de taco e mosaicos prestando-se tambem para pensão, grande quintal, etc. Aberta a qualquer hora. Trata-se na AVENIDA VISCONDE DE SUASSUNA n.º 604 — das 11 ás 13 horas, ou á RUA DO IMPERADOR n.º 239 — 1.º andar — das 4 ás 5 da tarde. (17882)

ALUGAM-SE — Otimos quartos a rapazes ou casais com ou sem filhos. Com ou sem refeições. Alimentação de casa de familia. Cozinha de 1.ª pratos a gosto do cliente. Quartos terreos e 1.º andar. Tambem fornecem-se refeições e marmitas a domicilios. Tratar a qualquer hora, á RUA VELHA. Oitão da travessa da Alegria, 8. Diariamente. (17919)

ALUGA-SE — Dentro da Cidade. Otimo 1.º andar, com 3 quartos e 2 grandes salões e uma pia. Não é forrado, porém está todo pintado e é assoalhado, é rodeado de janelas e tem frente. A rapazes ou a uma familia. Tratar á RUA VELHA entrada travessa da Alegria, 8. BOA-VISTA. A qualquer hora. (17919)

ALUGA-SE um 1.º andar, á rua do Rangel n.º 123, com 2 salas, 4 quartos, 2 saneamentos, cozinha, etc. A tratar na mesma rua, n.º 63 — andar terreo. (18043)

ALUGAM-SE quartos com janela a casal sem filhos. PENSÃO DUQUE DE CAXIAS. Rua Mamede Simões n.º 144, fone 3466 frente para á rua da União, entrada pelo oitão. (1305)

ALUGA-SE 1 quarto com 3 portas e 1 janela, a casal sem filhos ou pessoas idoneas, com refeições. Tratar na RUA DA CONCORDIA n.º 610. (17950)

ALUGA-SE — Aluga-se ou vende-se á rua Rocha Pombo n.º 397 no aprazivel suburbio da ESTANCIA, uma casa com 3 quartos 2 salas, cozinha e gabinete sanitario, com quintal regular, agua e luz, pelo preço de Cr$ 400,00. Preço de venda: Cr$ 30.000,00. Pode ser corrida a qualquer hora, encontrando-se a chave defronte. Tratar com IVAN, á avenida Marquês de Olinda n.º 133 — 2.º andar. (18113)

ALUGA-SE uma casa nova, á av. Riachuelo, com oitões livres 5 quartos, 3 salas, cozinha, 2 sanitarios, garage, lavanderia e quintal. A tratar á AV. RIACHUELO n.º 267. (17943)

ALUGA-SE — Confortavel e moderna residencia á AVENIDA JOSÉ RUFINO, nesta cidade. Cinco quartos internos; um externo; tres salas; cozinha; 2 W. C., sendo um completo; terraços, lavanderia, garage e galinheiro. Grande sitio. Toda pintada de novo. Oitões livres. Contrato com fiador idoneo. Tratar á RUA DUQUE DE CAXIAS n.º 340 — 1.º andar. Fone 6099 — (SANTOS EIRADO & CIA.). (18114)

ALUGA-SE OU VENDE-SE — Casa sita á Avenida João de Barros n.º 763. Preferencia vender. Tratar com MANTA, no CITY BANK — das 8 ás 9 e das 16 ás 17 horas. (18122)

AVIARIO — Vendem-se as instalações de um aviario com capacidade para 400 galinhas, e mais 4 criadeiras, material e utensilios varios. Está situado a 10 quilometros do centro da cidade, em terreno com cerca de 10 hectares, tendo na parte baixa grande varzea e agua corrente, pagando-se de aluguel por todo o terreno Cr$ 100,00 por ano. Preço da posse e instalações, Cr$ 20.000,00. Trata-se na CASA LEÃO, á rua das Florentinas n.º 234. (18121)

ALUGA-SE, na Avenida 17 de Agosto n.º 668 — CASA FORTE — confortavel casa com dois pavimentos, oitões livres, 4 quartos internos, 3 salas, 3 terraços, 2 banheiros, sendo um completo, cozinha; garage; quarto e banheiro externo para empregado, jardim e quintal com fruteiras, pelo preço de Cr$ 1.800,00. A tratar na mesma ou junto na casa n.º 680. (18130)

ALUGAM-SE quartos e uma sala de frente com duas janelas prestando-se para escritorio ou atelier. Fornecem-se marmitas. Ambiente familiar. SOLEDADE n.º 340 — BOA-VISTA. (18120)

ALUGAM-SE — Em casa de familia otimos quartos com janelas a rapazes moças e casais; com ou sem refeições, dispondo tambem de telefone e garage. A tratar á RUA FERNANDES VIEIRA n.º 282 — ou pelo telefone 3106. (18118)

ALUGAM-SE quartos a rapazes sem refeição, á RUA DA AURORA n.º 77 — 3.º andar. (18133)

A' RUA DA AURORA n.º 379 — 3.º andar. Alugam-se confortaveis quartos a rapazes. (18128)

ALUGA-SE um quarto claro e bem ventilado, em casa de pequena familia. Somente a rapazes. CAMBOA DO CARMO n.º 72 — 3.º andar. (17994)

ALUGA-SE um sitio em CAXANGA', com quatro quartos internos e dois externos; duas salas, saleta e cozinha; dois saneamentos etc. A tratar em OLINDA, á RUA AUGUSTO RAMOS n.º 346 — MILAGRES — telefone 6491, com Lourival. (18023)

ALUGA-SE uma casa em BOA-VIAGEM á rua Setubal com 3 quartos, sala comum, cozinha, gabinete sanitario, grande alpendre e entrada para automovel. Trata-se á RUA DA PALMA n.º 429 — 2.º andar — sala 14. (18051)

ALUGA-SE em casa de familia um quarto, com ou sem refeições. RUA AUGUSTA n.º 641 — fone 7256. (17697)

ALUGAM-SE quartos a rapazes e dá-se hospedagem. RUA 1.º DE MARÇO n.º 79 — 3.º andar, a tratar na mesma. (18009)

ALUGA-SE um quarto, um apartamento, no centro da cidade, a rapazes ou moças de fino trato, com ou sem refeições. Tratar no EDIF. TRIANON — sala 313 — 3.º andar. (18016)

ALUGA-SE um quarto externo, com entrada independente á RUA D. VITAL n.º 13 — transversal João de Barros. (17927)

ALUGAM-SE quartos com varanda em 1.º. RUA DIREITA n.º 64, entrada pelo n.º 70. (18059)

ALUGAM-SE otimos quartos a casal ou pessoas idoneas, de bom comportamento, rua Barão de S. Borja n.º 204 — BOA-VISTA. (18101)

ALUGA-SE OU VENDE-SE, uma casa de construção recente, com tres (3) amplos quartos, salão, saleta, cozinha e terraço, com terreno proprio todo murado. Informações no EDIF. ALMARE — sala 701. (18058)

ALUGA-SE uma casa no Pina, recem-construida á rua Conselheiro Aguiar, com 3 quartos, 2 salas, cozinha, banheiro, terraço, saneamento, oitão livre; quintal murado. Aluguel Cr$ 550,00 (quinhentos e cinquenta cruzeiros). A tratar á AV. MARQUES DE OLINDA n.º 131 (terreo), com D. Berenice. (18044)

ALUGAM-SE QUARTOS TIPO GRANDE — Alugam-se quartos confortaveis com janelas, em predio recentemente construido, em ambiente puramente familiar, com ou sem refeições, á RUA DA AURORA n.º 1095, por preços razoaveis, em pavimento superior. (18034)

ALUGA-SE uma sala e um quarto grandes á RUA DAS TRINCHEIRAS n.º 56 — 1.º andar. (18107)

ALUGAM-SE quartos a preços comodos, sem contrato em OLINDA. Informação telefone 2942. (18040)

CONFORTAVEL residencia na Madalena, aluga-se ou vende-se uma otima casa com 6 quartos internos, 2 externos, garage 3 gabinetes sanitarios, localizada em grande terreno. Construção moderna. Tratar pelo fone 7374. (17826)

CASA — Aluga-se uma com 3 quartos internos; garage; 1 oitão livre á RUA OLGA n.º 42 — CAMPO GRANDE. Tratar á rua Joaquim Porteia n.º 138 — CAMPO GRANDE ou Veloso, fone 9317. (18020)

COMPRA-SE ATE' CR$ 400.000,00; uma casa nos bairros da Boa-Vista, Capunga, Graças ou Espinheiro que seja nova, com dois pavimentos, oitões livres, quintal regular e que tenha no primeiro andar, no minimo quatro (4) dormitórios e um sanitário, no terreo, salas de visitas, jantar e copa, gabinete sanitário, dependencia para criados e garage. NEGOCIO A' VISTA e sem qualquer intermediarios, para ser tratado á rua da Conceição n.º 144, na BOA-VISTA. E' favor não se apresentar quem não estiver enquadrado nas exigencias acima. (18013)

CASA NA BOA-VISTA — Aluga-se uma, com os seguintes comodos: 5 quartos internos, 2 externos, sala de visita, de jantar, copa, cozinha, gabinete sanitario, varanda, dependencia para empregados, sotão, garage e grande quintal com fruteiras. Tratar á RUA VISCONDE DE GOIANA, 305, durante o dia. (18017)

CONFORTAVEL RESIDENCIA NA MADALENA — Aluga-se por Cr$ 3.000,00 com ou sem moveis. A casa tem 6 quartos internos, 2 externos, garage; 3 gabinetes sanitarios; 4 salas; 2 grandes terraços. Está localizada em grande terreno com sitio anexo. Construção nova. Tratar á RUA MENEZES DRUMOND n.º 123 junto ao Mercado — lado do Ginasio, ou pelo fone 7374. (18048)

CASA MODERNA NO ESPINHEIRO — A' rua Amapá, com quatro quartos, dois sanitarios, boas salas, recuada isolada, vende-se. ARTHUR DUBEUX, Av. Rio Branco n.º 127. Fone 9104, com o sr. Soares. (1301)

CASA — Vende-se uma, desocupada, de taipa na AVENIDA BEBERIBE n.º 2963 — FUNDÃO, bom ponto para negocio, querendo-se; bom terreno, luz e agua. Há ainda, nos fundos 2 lotes com frente para rua projetada. Chave no 2997. Tratar com MOREIRA, na rua do Paissandu', 281 — BOA-VISTA. (18026)

CASAS E TERRENOS — Vendem-se dois otimos lotes na praia da PIEDADE, um por Cr$ 40.000,00 medindo 12x90 á beira-mar. Outro por Cr$ 15.000,00. 1 lote em SANTANA, com 13x36, por Cr$ 35.000,00. Casas em varios suburbios, para varios preços. Informa: BORGES, na RUA DIARIO DE PERNAMBUCO, 107 — 1.º andar — fone 6812. (1313)

CASAS A' VENDA — 1 casa perto da ENCRUZILHADA, moderna — Cr$ 90.000,00; facilita-se o pagamento. 1 casa na BAIXA VERDE com 3 quartos — Cr$ 75.000,00. Entrega imediata. 1 casa na ENCRUZILHADA — Cr$ 35.000,00. 1 casa na PRAÇA SERGIO LORETO, com 6 quartos e otimo ponto comercial — Cr$ 100.000,00. 1 casa na RUA DA CONCORDIA, com 3 quartos — Cr$ 100.000,00. Entrega imediata. 1 casa na TORRE, com 3 quartos — Cr$ 73.000,00, facilita-se o pagamento. 1 casa na TORRE, acabada de construir com 4 quartos, moderna — Cr$ 100.000,00. Entrega imediata, e muitas outras casas e terrenos em todos os bairros da nossa capital. ESTEC, ED. SEGURADORA — sala 315 — 3.º andar. (18136)

CASA NA RUA DA HORA, NO ESPINHEIRO COM FACILIDADE DE PAGAMENTO — ENTREGA IMEDIATA. PREÇO CR$ 200.000,00. Vende-se confortavel casa na RUA DA HORA n.º 543, recuada, com oitões livres, terreno proprio de 16x30 com 4 amplos quartos, 2 otimas salas, 2 terraços grandes, copa e cozinha com fogão 2 gabinetes sanitarios, sendo 1 completo, garage, toda estucada, pisos de taco e mosaico. A entrega será imediata pois está desocupada. Otimo emprego de capital, pois dá um aluguel superior a C$ 2.000,00 mensais. Pode ser vista todos os dias a qualquer hora. Tratar no ESTEC — EDIF. SEGURADORA — sala 315 — 3.º andar. (18136)

CASA — Traspassa-se a chave de uma confortavel casa em PAISSANDU' depois do Cine Boa-Vista, servindo para grande familia ou para explorar o ramo de pensão, dispondo ainda de uma formidavel garage, bondes e onibus á porta. A tratar na RUA D. BEMVINDA n.º 491 — PAISSANDU'. (18038)

CASAL distinto aceita morar em metade independente de uma casa na BOA-VISTA. Tratar na rua do Progresso n.º 218, com o dr. Galvão. Fone 2133. (18028)

CASA — Vende-se o predio da Mercearia Cavalcanti, sito á av. Beberibe n.º 1363 (ARRUDA), em frente á feira, a tratar com ORLANDO BARRETO. Rua São Pedro n.º 113 (ARRUDA). (17964)

CASA, alugo uma pequena, 1 sala, 1 quarto, sala jantar e cozinha, com luz e agua nativa, coberta de zinco, 200 cruzeiros. Rua do Triunfo n.º 607 — ARRUDA. (1334)

CASA EM OLINDA — Aluga-se uma de grandes comodos e conforto, garage situada na Avenida Sigismundo Gonçalves. A tratar onde estão as chaves á avenida José Soriano n.º 1357, com João Costa. (18131)

CASA NO ESPINHEIRO — Vende-se confortavel residencia sita á RUA BARÃO DE ITAMARACA' n.º 467. Facilita-se o pagamento. Chaves na RUA DA HORA n.º 330. A tratar na rua São Miguel n.º 404 — AFOGADOS. (18126)

DUAS Moças de bom comportamento desejam alugar um quarto em casa de pequena familia, preferencia do bairro da BOA-VISTA com ou sem refeição. Telefonar para 22.984. (1325)

EM casa de familia á rua Gervasio Pires n.º 125 — 1.º andar, alugam-se otimos quartos com janelas a casal sem filhos, moças ou rapazes. (18035)

PECHINCHAS — Cr$ 8.000,00 é por quanto se vende uma nova casa com dois quartos, duas salas, cozinha, quintal, coberta de telhas francesas, banheiro e W. C. A tratar á ESTRADA CAIXA D'AGUA n.º 512 — BEBERIBE (1315)

PROPRIEDADE EM OLINDA — Vende-se grande sitio na estrada de Olinda a Paulista com cerca de 500 metros de frente para a estrada que é calçada e tem serviço de onibus. O terreno mede cento e oitenta mil metros quadrados possuindo 200 coqueiros frutificando e cerca de 300 novos, além de mangabeiras, jaqueiras e outras arvores frutiferas, existindo no mesmo terra calcárea que se presta para a exploração industrial e 4 casas proprias. Preço Cr$ ..... 130.000,00. A tratar com o dr. Hildebrando de Vasconcelos. AV. MARQUÊS DE OLINDA n.º 85 — 1º andar — sala 5. Fone 9449. (17696)

PELA melhor oferta. Vendem-se urgente 2 casas na av. Liberdade n.ºs 674 e 678 em TIGIPIO', rendendo bom aluguel. Tratar com o sr. Noberto. Rua da Palma n.º 437. (17875)

PENSÃO MADRID — Rua da Aurora n.º 547, alugam-se quartos a casal com ou sem filhos e a solteiros. Otimos quartos arejados e confortaveis. Fornecem-se marmitas e refeições avulsas. Cozinha de 1.ª ordem. Cozinheiro técnico e garçon competente. Quem interessar dirija-se ao gerente sr. Severino Cordeiro da Silva. Telefone 7346. (17751)

PENSÃO SION — Aluga-se no terreo, magnifico e amplo quarto para casal, com janelas de frente e saida independente e no andar superior, 2 otimos quartos para rapazes do comercio, RUA BARÃO DE S. BORJA n.º 60 — BOA-VISTA. (18060)

TERRENO NO ARRABALDE — Proximo á praça de Casa Forte, medindo 15x45, otimamente situado, frente ao nascente. Vende-se por 50 mil cruzeiros. ARTHUR DUBEUX — Av. Rio Branco n.º 127 — fone 9104, com o SR. SOARES. (1317)

TERRENO NA MADALENA — Vende-se um com 12.00ml de frente por 50,00ml de profundidade, a cinco minutos do Mercado e dos postes dos onibus e bonde. A tratar com ARNALDO LIMA á Avenida Dr. José Rufino n.º 1193 ou com o mesmo na 2.ª Divisão da Diretoria de Obras da Prefeitura do Recife. (18106)

UM pequeno mobiliado apartamento ideal para solteiro. 400 cruzeiros por mês. Tratar á RUA SANTA TEREZA n.º 156 — (Praça do Carmo). (17998)

VENDE-SE otimo terreno, em BOA-VIAGEM, com frente para o mar, no fundo da entrada que fica entre as casas n.ºs 6196 e 6238. A tratar na RUA 1.º DE MARÇO n.º 90 — 1.º andar. (18018)

VENDE-SE, na visinha cidade de OLINDA á trav. 5 de Julho n.º 6 — uma casa de alvenaria, coberta de telhas francesas, saneada, com 3 quartos, 3 salas, oitão livre. Entrega imediata. Tratar á RUA CONDE DA BOA-VISTA n.º 127. Fone 30-87. (18037)

V. S.ª QUER VENDER SUA CASA? Não se preocupe. Procure o ESTEC, o maior escritorio de compra e venda de casas e terrenos do Nordeste Brasileiro. Faça uma visita sem compromisso e conheça o modernissimo plano de vendas do ESTEC — EDIF. SEGURADORA — sala 315 — 3.º andar.

VENDE-SE uma casa para noivos, recentemente construida, na RUA PAIS CABRAL, lote n.º 5 — CORDEIRO, com terreno proprio, com 13x30 metros 1 sala, 3 quartos, cozinha, copa, 2 saneamentos e terraços. Informações pelo telefone 2061. Facilita-se o pagamento.

VENDEM-SE em BOA-VIAGEM, otimos terrenos no trecho da avenida compreendido entre as casas n.ºs 6186 e 6432. A tratar, das 11 ás 12 horas na RUA 1.º DE MARÇO n.º 90 — 1.º andar. (18015)

VENDE-SE uma Pensão com urgencia em LARGO DA PAZ. A tratar com José do Patrocinio — AV. RIO BRANCO n.º 162. (18021)

VENDE-SE uma com duas salas quatro quartos internos 2 terraços, cozinha, serviço sanitario recuada e com oitões livres. Tratar na mesma á RUA GOMES COUTINHO (antigo Beco do Eustaquio) n.º 164 — TAMARINEIRA.

VENDE-SE TERRENO NO ESPINHEIRO — A' rua Gomes Pacheco. A 100 metros da Avenida João de Barros. A tratar á RUA DIARIO DE PERNAMBUCO n.º 80 — 1.º andar. Fone 6377.

VENDE-SE no LARGO DE AGUA FRIA, uma casa comercial n.º 1995. Preço de ocasião a tratar na mesma. (17836)

PONTO PARA NEGOCIOS

ALUGA-SE para escritorio ou gabinete dentario, 1 sala de frente no 1.º andar do predio, sito á RUA DO DIARIO DE PERNAMBUCO n.º 100. Trata-se com João Ramos, das 11 ás 12 e das 17 ás 19 horas. (18057)

ALUGA-SE SALA PARA ESCRITORIO — No 2.º andar da rua Diario de Pernambuco n.º 90. A tratar no primeiro andar. Apresentando fiador idoneo. (1327)

ATENÇÃO — Vende-se um bar fazendo grande movimento que pode ser apreciado pelo interessado sendo o melhor ponto da rua Imperial. O motivo da venda será explicado ao interessado. A tratar no mesmo, á RUA IMPERIAL n.º 980, com MONTEIRO — das 18 ás 24 horas da noite. (18116)

BOA OPORTUNIDADE — Tendo de retirar-se deste Estado, vende uma mercearia com a casa localizada, em otimo ponto comercial, com comodo para familia, a tratar na mesma á RUA S. SEBASTIÃO n.º 771 — AGUA FRIA. (18125)

CASA DE COMODOS — Vende-se o ponto da rua da Imperatriz n.º 128 — 2.º andar, com 12 quartos espaçosos, ampla sala de jantar, cozinha, terraço e banheiro confortaveis. Ver e tratar no local. (18033)

CASA PARA NEGOCIO — Passa-se uma, limpa, forrada de novo, servindo para qualquer negocio, ver e tratar á RUA DIREITA n.º 305 — S. JOSE'. (18109)

EM LARGO DA PAZ — Vende se um negocio. A casa serve para uma filial de armazem de tecido. Ou outro negocio. A tratar á RUA DA PAZ n.º 215 — AFOGADOS. (18039)

FARMACIA — Vende-se uma Farmacia no bairro de STO. ANTONIO. Predio novo de dois pavimentos. Contrato de 4 anos. Tratar á RUA DA PALMA n.º 320. (18111)

MERCEARIA — Vendo pequena mercearia. Negocio para pouco capital e muito interessante. RUA 21 DE ABRIL n.º 390 — AFOGADOS.

OTIMO EMPREGO DE CAPITAL — Vende-se a Adega "Brasil", com uma bem montada fabrica de vinagre e bebidas, ponto colossal bem afreguesado situado á RUA 21 DE ABRIL n.º 31, em AFOGADOS, nesta cidade. O motivo da venda, é o proprietario ir para o sul do país. (18027)

OTIMA OPORTUNIDADE — Um ponto, no coração da cidade, servindo para negocio e moradia. Tratar com ALICE, no BAR NACIONAL, á praça da Independencia n.º 32 — das 8 ás 12 horas.

OPORTUNIDADE UNICA — Vende-se em uma rua muito movimentada um Café e Bar, fazendo grande movimento por preço de ocasião. O aluguel da casa é quasi de graça. A tratar na RUA TOBIAS BARRETO n.º 364. (18116)

PONTO COMERCIAL — Vende-se um ponto comercial. Predio novo, contrato de 4 anos. Tratar na RUA DA PALMA n.º 320. (18042)

REFINARIA DE AÇUCAR — Vende-se uma completa, a tratar á RUA IMPERIAL n.º 197 — das 7 ás 11 e das 13 ás 17 horas. (18123)

SALÃO DE FRENTE NA RUA NOVA — Passa-se o contrato de um salão no EDIF. OURO BRANCO — frente com sacadas para á rua Nova. Tratar com DOMINGOS SALAZAR. Rua do Livramento n.º 58, 1.º, fone 7451. (17923)

TRASPASSA-SE o contrato de um salão terreo na BOA-VISTA, em local comercial. A tratar com José Uchoa, contador do BANCO INDUSTRIAL. (18045)

VENDE-SE um armazem de estivas, fazendo movimento, motivo de negocio se explica ao interessado. Tratar á RUA DA PALMA n.º 501, com Antonio Anselmo. (17982)

VENDE-SE um ponto no PATIO DO TERÇO n.º 94. (18117)

VENDE-SE UMA MERCEARIA — Em otimo ponto de esquina, com comodo para familia e 1 barraca-hotel conjugada, a mesma. Ver e tratar — MOTOCOLOMBO', 298. (18019)

VENDE-SE uma Farmacia á rua da Concordia. A tratar com o sr. Carvalho, á RUA DAS TRINCHEIRAS n.º 66 — Otimo ponto.

VENDE-SE uma casa de comodo, no bairro da BOA-VISTA. A tratar com VILELA, á rua José de Alencar n.º 150, até 8,30 e das 18 em diante. (17888)

VENDE-SE uma pequena oficina. ESTRADA DOS REMEDIOS n.º 1427. (17908)

VENDE-SE um varejo de cigarros e miudezas com boa freguezia á RUA NOVA n.º 388, a tratar com COELHO, das 8 ás 10, das 11 ás 13 e das 18 ás 23 horas — diariamente. (18115)

VENDE-SE uma mercearia á RUA DA BOA HORA n.º 190 — OLINDA, fazendo bom apurado, com otimo comodo para familia. Motivo o dono querer viajar para o interior. (18049)

VENDE-SE um Bar e Restaurante, fazendo bom negocio, podendo o interessado apreciar á rua Vidal de Negreiros n.º 13 — bairro de S. JOSE'. A tratar no mesmo das 11 ás 2 da tarde, diariamente.

EMPREGOS

AUXILIARES — Temos pedido dos seguintes: 1 taqui-correspondente com muita pratica e redação propria — Cr$ 1.500; uma taquigrafa com muita pratica para casa de grande movimento — Cr$ 1.200; 5 senhoritas para serviço externo de cobrança (não é onibus) — Cr$ 500-700; 2 rapazes até 17 anos, que residam no centro, para servente de escritorio — Cr$ 300; 1 rapaz com muito boa letra, dactilografo e com pratica dos livros auxiliares — C$ 1.000; 1 dactilografo-faturista com pratica dos livros fiscais — C.$ 700; duas auxiliares de contador, com pratica — Cr$ 700-[illegible] muito boa letra e pratica dos livros principais e auxiliares — Cr$ 1.200-1.500; 1 pracista para artigos de escritorio, ajuda de custo e comissão. Não nos interessam no momento, para balcão ou escritorio, candidatos que nunca foram empregados. Tratar na ORGANIZAÇÃO COELHO á rua do Imperador n.º 221 — 2.º andar. (1314)

A FINANCIADORA POPULAR LTDA. Que vende a longo prazo e pelos melhores preços. Precisa de tres vendedores ativos no ramo de moveis. Pagam-se boas comissões. (18046)

A GROSSISTAS EM TECIDOS — Viajante disponivel, pessoa responsavel, muitos anos de pratica em tecidos, conhecedor do nordeste e seu povo, dirige bem automovel oferece serviços a firma que tenha possibilidades. Dá referencias. Informações com o sr. Otavio Carneiro á RUA SANTA TEREZA n.º 73. (17873)

BOA COLOCAÇÃO — Importante Companhia necessita de rapazes apresentaveis que queiram trabalhar nesta cidade. Paga-se ordenado e comissões. Procure o sr. Jaime Moreira Pinto — EDIF. DOS BANCARIOS — 4.º andar — sala 412 — das 8 ás 11, diariamente.

COZINHEIRA — Precisa-se que seja limpa e cozinhe regularmente na RUA MANOEL ARÃO n.º 129 — ESPINHEIRO. (18137)

COPEIRA — Precisa-se urgente de uma copeira, pessoa de meia idade, ordenado Cr$ 100,00. A tratar na PRAÇA DA BANDEIRA n.º 116 — proximo ao Campo do Sport — MADALENA.

COZINHEIRA — Precisa-se de uma que saiba cozinhar bem. Paga-se bem. Tratar á RUA DO PADRE INGLES n.º 90 (transversal á rua Fernandes Vieira). (17934)

DACTILOGRAFA — Precisa-se de uma copista que trabalhe desembaraçada e corretamente. Informações no EDIF. TRIANON — 5.º andar, sala 504 das 16 ás 18 horas, nos dias uteis. (1308)

EMPREGADO — Precisa-se para serviços domesticos de uma senhora de bons costumes de preferencia viuva e que durma no emprego. Exigem-se referencias. AVENIDA JOÃO DE BARROS n.º 931. (1326)

EMPREGADO — Preciso de 1 rapazinho que conheça serviços de campo e se tiver familia darei uma casinha no interior do sitio. RUA DAS MOÇAS n.º 524 — ARRUDA. Tratar com o capitão Pessoa de Sá. (1312)

GOVERNANTE para dois meninos procura-se que tenha educação seja limpa, de bons costumes e paciente com crianças. (18137)

MECANICO ESPECIALIDADE — Diesel Catarpillar, automoveis, Bombas Wayme e com grande tirocinio de administração de oficina garage e fabrica dispondo de atestados. Residencia Falcão de Lacerda n.º 529 — TIGIPIO' — Barbosa. (18001)

PRECISA-SE de pessoas ativas de boa aparencia e bem relacionadas para serviço externo com otima remuneração no EDIF. ANEL DE OURO — sala 26 — com Silva. (18041)

PRECISA-SE de moças ou velhas de qualquer côr que saiba fazer labirinto do CEARA'. Negocio vantajoso, procurar ALESSIO á rua da Saudade n.º 270 — BOA-VISTA, fone 3278. (18050)

PRECISA-SE de uma empregada para copa e arrumação e uma costureira que tenha pratica no serviço. Paga-se bem. A tratar na RUA DUQUE DE CAXIAS n.º 335 — 3.º. (18139)

PRACISTAS — Precisa-se de pracistas, para trabalhar com artigos de escritorio, perfumarias, bijouterias, drogas, importação de jeeps, chassis, benzeno industrial, chapas de aço, ferro laminado, tratores, extintores de incendio, etc. Tratar com ANDRADE & COSTA. RUA DA CONCORDIA n.º 297 — nesta. (18129)

PRACISTA — Precisa-se, a tratar á RUA VIDAL DE NEGREIROS n.º 113 — 2.º andar, com Martins, das 13 ás 16 horas. (18014)

RAPAZES maiores de 21 anos, bem relacionados, e que queiram ganhar otimas comissões, trabalhando para importante organização. A tratar á RUA NOVA n.º 200 — 2.º andar — sala 23 — com Agenor. (18007)

SENHORA, de confiança, oferece os seus serviços como dama de companhia ou para tomar conta de crianças recem nascidas. Carta na posta restante deste jornal, para SENHORA. (18039)

SENHORA viuva, com 38 anos sem compromisso, sabendo fazer todo serviço domestico, ler e escrever com desembaraço, costurar e com muita pratica para tratar de crianças, deseja empregar-se em casa de familia, que vá para o Rio ou outro Estado do sul. Cartas para informações para: JUDITH REIS — Corrego do Deodato n.º 10 — AGUA FRIA. (1323)

VIAJANTE OU AUXILIAR DE ESCRITORIO — Com bastante pratica, conhecendo os Estados de Pernambuco; Alagoas Paraiba e Rio G. do Norte, sendo tambem correspondente e conhecendo diversos serviços de escritorio, oferece seus prestimos ao comercio ou a industria desta praça. Oferece referencias. Cartas endereçadas para VIAJANTE, na posta restante deste jornal. (18025)

AUTOMOVEIS

AUTOMOVEIS — Vende-se um carro "RENAULT", novo Cr$ .. 15.000,00. C. Carneiro & Cia. RUA DO IMPERADOR n.º 463. (17689)

AUTOMOVEL — Vende-se um HUDSON Super Terraplane 37, Sedan, 4 portas, 16 mil cruzeiros, conservado, funcionando. Ver e tratar a qualquer hora á RUA PADRE MUNIZ n.º 198. Perto do Mercado de S. José.

AUTO-LOTAÇÃO — Vende-se 1 carro para 8 passageiros, com praça efetiva no SANTO ANTONIO chapa 4657 fazendo as linhas de Olinda, Torre-Madalena e demais tratar na mesma praça ou á rua Santos Araujo n.º 81 — AFOGADOS com o sr. Murari. (18032)

AUTOMOVEL — Não se preocupe em vender ou trocar seu carro procure hoje mesmo ALBUQUERQUE, á rua 7 de Setembro n.º 118, BOA-VISTA, que se encarrega de vender ou trocar, com maxima [illegible] rapidez tendo garage e [illegible] adaptadas para esse fim. Fone 3189. (17961)

AUTOMOVEL — Choupp Chevrolet, Especial de Luxo forro novo, de couro maquina, pintura, tudo enfim em otimo estado de conservação. Vende-se, a tratar á RUA DA DETENÇÃO n.º 131 — fone 6502. (17700)

BARATA CONVERSIVEL MERCURY 40 — Vende-se uma, com rádio, a tratar na RUA CONDE DA BOA-VISTA n.º 1267. Das 11 ás 13 horas. Procure PALMEIRA. Negocio urgente. (18063)

COMPRA-SE, um carro pequeno, 4 portas em otimo estado. Fone 9671. (18103)

CARRO OPEL CADETE — Vende-se por preço de ocasião. Informações com PEREIRA na Praça 17 n.º 80. Diariamente. (17686)

CAMINHOES "DE SOTO" — Para pronta entrega. Distribuidores para Pernambuco e Paraiba: A. QUERETTE & CIA. LTDA. á rua Passo da Patria n.º 343 — fone [illegible]. (175)

CAMINHÃO CHEVROLET 41 — Vende-se barato em perfeito estado, facilita-se o pagamento, ver e tratar á RUA DA GAMELA 1.ª entrada á direita depois do circular de CAMPO GRANDE. (Oficina de Olácio). (17968)

CAMINHÃO — Vende-se um caminhão CHEVROLET tipo 42 em perfeito estado de funcionamento e conservação, podendo ser visto na rua da Detenção n.º 665 e a tratar na rua das Florentinas n.º 199 ou pelo telefone 6328. (17978)

CAMINHÃO CHEVROLET 42 — Vende-se um em perfeito estado de conservação. A tratar na RUA DA GLORIA n.º 464 — BOA-VISTA. (18252)

CHASSIS PARA ONIBUS — Cede-se um chassis para onibus, FORD a oleo cru', com 194 polegadas. Tratar no HOTEL GLORIA — quarto n. 2, diariamente das 12 ás 15 horas. Negocio urgente por motivo de viagem. (18003)

FORD 41 COUPÊ — Vende-se uma semi-nova, no POSTO S. GONÇALO, á rua de S. Gonçalo n.º 132 — fone 2099.

OLDSMOBILE 39 — Em perfeito estado, vende-se um, no POSTO S. GONÇALO, á rua de S. Gonçalo n.º 132 — fone 2099.

SEDAN WILLYS — Semi-novo 1938, 4 portas, otima conservação, vende-se motivo de viagem. Cr$ 18.000,00. Tratar á AV. RIO BRANCO n.º 193 — 1.º andar — sala 14. (18132)

VENDE-SE — CHEVROLET 1941. Especial de Luxo, maquina perfeita pneus novos, pintura e ferros em bom estado. Ver e tratar no CAIS DE SANTA RITA n.º 162. (18112)

VENDE-SE um PLYMOUTH 38, com a maquina retificada. Queimando oleo 20. A tratar na RUA 7 DE SETEMBRO n.º 329. (17977)

VENDE-SE 1 caminhonete CHEVROLET 29 com motor 33 e um sitio com 8 casas, situado em DESTERRO á margem da estrada. A tratar á RUA NUNES MACHADO n.º 39 — oitão da Fratelli-Vita. (1322)

VENDE-SE um OPEL P-4, um perfeito funcionamento, ver e tratar com MURILLO na redação deste jornal.

PIANOS

PIANO — Vende-se um, em perfeito estado de conservação, semi-novo do afamado fabricante C. Scheel, á RUA DO HOSPICIO n.º 77. (18047)

VENDE-SE — Um piano alemão "NEUMANN", semi-novo, tratar na RUA DA HARMONIA n.º 618 — CASA AMARELA. (18124)

DIVERSOS

ATENÇÃO — Conserta-se, pinta-se imagens, bonecas, estatuêtas, peças de louças biscuit, ornatos de molduras, etc. Trabalho perfeito, vidros, espelhos e molduras para retratos. CASA DELMAS, á rua Estreita do Rosario n.º 237. (17837)

ALTERNADOR trifasico Siemens, de 24KVA, acompanhado de uma transmissão Renold completa. Preço Cr$ 30.000,00 Trata-se com o sr. Gemi Sarmento na cidade de Sousa — ESTADO DA PARAIBA. (17939)

ALUGA-SE uma maquina de costura de pé. Ver e tratar á AV. CAXANGA' n.º 1771 — CORDEIRO.

A São Judas Tadeu agradeço de correção uma graça alcançada. PACHECO. 10-7-47.

BALCÃO — Buffet tipo americano, todo em imbuia maciça vende-se por preço de ocasião Ver e tratar á RUA DUQUE DE CAXIAS n. 205 — 1º andar com ORLANDO FERREIRA. (720-

BILHARES — 8 todos os artigos vendem-se bilhares sinuca e carambolas, bolas de mama de marfinite inglesa para sinuca e bilhar carambola, tacos virolas, pano cu lstra, sola, cola, giz branco e azul e baralhos A tratar na rua João Coimbra n 46 — oitão do Mercado de Madalena — RECIFE (838)

CASQUINHOS — Fabrica-se na RUA IMPERIAL N. 1040 — fone 6946. (886)

COQUEIROS ANÕES — 2 variedades — Nyor lordeng, nativos de Java, noses, enormes, 400 frutos de produção anual. 50 cruzeiros. "RIN" anão, para pomar, 20 cruzeiros por unidade, recebidos do campo Federal de Aracaju'. Enxertos Sapotas, Abacateiros Mangueiras (delicias Itamaracá), jambos, jaboticabas sabará, caju', anão, oiti coró e demais variedades tropicais. Tem 2 campos em exposição. RUA DAS MOÇAS n.º 324 — ARRUDA — CHACARA DAS ROSAS. A. Pessoa de Sá & Irmão. (1326)

DESENTEGRADOR — Vende-se um de fabricante francês Cartar L. Mora, montado em roulement n.º 1 ½, novo para sal, açucar, barro milho etc., de grande rendimento. AV. CRUZ CABUGA' n.º 981. Telefone 2247. (17933)

GRATIFICA-SE generosamente á quem achou uma carteira de reservista de 3.ª categoria pertencente á [illegible] DO NASCIMENTO. No [illegible] O mesmo [illegible] zar na redação deste jornal. (18127)

MAQUINAS DE ESCREVER — Vendem-se duas em bom funcionamento. Ver e tratar com AMARO á rua Diario de Pernambuco n.º 107 — 1.º andar. Telefone 6812. (18106)

MOTOR DEUTZ — Vende-se um importante motor DEUTZ á oleo Diesel de 100 HP, com helice, para embarcações, podendo ser verificado, em funcionamento. A tratar na AV. MARQUÊS DE OLINDA n.º 104 — 1.º andar das 13 ás 16 horas. (17959)

MOVEIS — Vende-se uma sala de jantar de luxo, com 12 peças, um quarto completo 12 peças, um grupo de poltronas de sito estufamento e outras peças mais a escolher. A tratar com dr. HOROLDO á rua do Imperador n.º 463 — terreo.

MAQUINA DE ESCREVER — Compra-se uma velha. RUA IMPERIAL n.º 897 — "Escola D. [illegible]co". (17960)

REPUTE BEM SEUS OBJETOS. Na RUA DO ARAGÃO n. 67 pagam-se os melhores preços para tudo que represente valor. Metais — cristais — porcelana — joias — moveis — rádio, etc. RUA DO ARAGÃO n. 62 — BOA VISTA

REFRIGERADOR "FRIGIDAIRE" — 4 pés cubicos em perfeito estado de funcionamento, vende-se. Ver á rua Correia de Araujo n.º 81 (ENTRONCAMENTO). (18005)

VENDE-SE qualquer quantidade de folhas de zinco usadas "galvanizadas". Trilhos e Decouvilles. A tratar na RUA DO ALECRIM n.º 341. Telefones 7462 e 6468. (18105)

VENDE-SE 3 grades de ferro. Ver e tratar na RUA DAS LARANJEIRAS n. 33 (703)

VENDEM-SE 2 maquinas SINGER, semi-novas, por motivo de viagem para o interior. Ver e tratar á AV. BEBERIBE n.º 3222 — PORTO DA MADEIRA, com o sr. Manoel Barbosa de Brito. (18011)

VENDEM-SE 2 Bilhares Brunswick completos, tambem se aluga. A tratar na RUA DIREITA n.º 233. (17998)

VENDE-SE 1 prensa manual e alavanca para telhas tipo francesa e ladrilhos com 1 mesa de carro corrediço, formas e pertences. Fabricantes J. MARTINS & CIA. LTDA S. PAULO. Todo material novo. A tratar com BALTAR na rua do Brum n.º 101 — 1.º andar. (18135)

DOENÇAS DA PELE DO ADULTO E DA CRIANÇA
Dr. P[illegible] da Silva
Chefe de Clinica no Hospital Santo Amaro. Curso de Aperfeiçoamento no D. N. S. do Rio de Janeiro
Tratamento Rapido da Sifilis e Doenças Venereas. Eletricidade Medica
Consultorio: R. Aurora 63 1.º

DR. ABRAAO ZAVERUCHA — OCULISTA
Consultas das 15 ás 18 hs. diariamente — Sabados das 10 ás 12 hs. — Rua do Hospicio n. 179 - 1.º andar. (17313)

---

3 GRANDES NOVIDADES

1.º) — PAPEL REI-CARBONO — Feito com tinta secativa e indelevel, para máquinas de escrever e para lapis. Escreve seco e não borra.
2.º) — TINTA SECATIVA E INDELEVEL — Para marcar e carimbar. De grande utilidade para marcação de volumes. Não borra e nem sofre ação da agua.
3.º) — COPIAFIX PARA COPIAR SEM PRENSA — Sem água, no seco e em qualquer papel. Cópia nitidamente e não borra.

PRODUTOS DA: LONDON EXPORT CO
Pronta entrega em: ANDRADE & COSTA
RUA DA CONCORDIA N. 297 — FONE 7144
RECIFE — PERNAMBUCO
(18129)

DR. NEWTON TEIXEIRA LOPES
Curso de especialização em São Paulo — Doenças Pulmonares, Bronquios e Pleuras — Cirurgia Toracica
Inhalações de penicilina e outras substancias medicamentosas, com aparelhagem especializada - Oxigenioterapia - Transfusão de sangue no cargo do Dr. Octacilio Teixeira Lopes
Ed. IAPETC — Av. 10 de Novembro, 147 - 8.º andar - Salas: 808 - 810 e 811 — Consultas - 14 ás 16 horas. Residencia: Rua Gouveia de Barros, 114 — Telefone. 3038 — Recife

---

DR. JOSÉ RENDA
DOENÇAS DA PELE — SIFILIS
Ondas Curtas — Eletro-coagulação — Cursos de especialização no Rio e São Paulo
Av. 10 de Novembro — Edificio Trianon 1.º Andar
Salas 101 - 102 - 103

AUMENTE SUAS RENDAS
Pessoa idônea, maior de 21 anos, que queira aproveitar suas horas vagas numa ocupação lucrativa, procure Freire, á rua da Detenção, 644, das 8,30 ás 9 e 12 ás 13,30 horas.

DOENÇAS DO COLON RETO E ANUS
DR. HINDENBURG T. DE LEMOS
CIRURGIA ANO-RETAL
Hemorroidas — Fistulas — Fissuras — Disenterias
DAS 15 ÁS 18 HORAS
Consultorio: Ed. I.A.P.E.T.C. Av. 10 de Novembro, 147 8.º Andar — Salas 808 - 810 - 811 Residencia: Rua Osvaldo Cruz, 342 — Fone: 2402

DR. EDWARD CHAVES
Com curso de aperfeiçoamento no Rio e São Paulo
ESPECIALISTA
Doenças dos pulmões, bronquios e pleuras — Pneumotórax artificial — Operação de Jacobeus
PLANIGRAFIA — RADIOLOGIA GERAL
Aparelhagem unica existente no Norte do Brasil
Consultorio — Rua do Hospicio, 155 — Terreo — Fone 3124
Consultas — 11 ás 12 e 15 ás 17 horas — Exceto aos sabados

Á GLO:. DO GR:. ARQ:. DO UNIV:.
Aug:. Resp:. Val:. e Ben:. Loj:. Simb:. "LUZEIRO DA VERDADE"
Fund:. em 1873 — n.º 3 da jurisdição da Sob:. Gr:. Loj:. de Pernambuco
Sess:. de FFin:.

De ord:. do Resp:. Ir:. Ven:. convido os IIr:. RReg:. dêste Val:. e Ben:. Quad:. para a Sess:. de FFin:. a realizar-se no dia 10 do fluente, á hora do costume e no Templ:. da Sob:. Gr:. Loj:. de Pernambuco, no Parque do Amorim n.º 1.553.

Outrossim, ficam desde logo avisados que esta Val:. e Ben:. Ofic:. deliberou que suas sessões se realizem ás quintas-feiras.

Gr:. Ord:. do Recife, 5 de julho de 1947.
(ass.) A. L. R. Luna — Sec:.
(17975)

LINHAS AEREAS BRASILEIRAS S. A.

Aproveitem a redução de nossas tarifas até 31 de Julho, para suas viagens comerciais e de turismo, em confortaveis aviões "Douglas" para 24 passageiros

DE RECIFE PARA:		TARIFAS REDUZIDAS:
NATAL	3as., 6as. e Domingos	Cr$ 246,50
JOÃO PESSOA	3as. e Domingos	Cr$ 153,00
MACEIO'	4as. e Sabados	Cr$ 195,50
ARACAJU'	2as. e Sabados	Cr$ 382,50
SALVADOR	2as., 4as. e Sabados	Cr$ 586,50
VITORIA	2as., 4as. e Sabados	Cr$ 1.190,00
RIO DE JANEIRO	2as., 4as. e Sabados	Cr$ 1.530,00

Condução para o aeroporto por conta da Cia.

NOTA: — Está suspensa a escala em Campina Grande devido interdição oficial do Campo daquela Cidade

AGENTES EM RECIFE:
M. L. CASTANHA & CIA.
Av. 10 de Novembro, 50 — LOJA 4
EDIFICIO SEGURADORA — FONE 7418

SEGUNDA-FEIRA no ART-PALACIO: ——
"VIDOCQ"
Grande filme, com GEORGE SANDERS

AGUARDEM! — O FILME INESQUECIVEL!
"SINFONIA INACABADA"
Grande Musical, com MARTHA EGGERTH

—— HOJE: 14,40 - 19 - 21 HORAS ——

ART-PALACIO

Um filme marcante da moderna produção francesa!

MICHELE MORGAN em
A LEI DO NORTE
com PIERRE RICHARD-WILIM
Notavel realização de JACQUES FEYDER
Dist. por ART-FILMS

BREVEMENTE! — Não esqueçam! ——
A SINFONIA INACABADA

—— HOJE E POR TODA A SEMANA ——

T R I A N O N

Horario: 2,30 - 4,30 - 6,30 - 8,30

Para moços e velhos, um espetaculo sempre querido e precioso!

WALT DISNEY apresentará
PINOCCHIO
AS AVENTURAS DE UM BONECO DE PAU QUE VIROU GENTE...
Em mágico TECHNICOLOR!
Falado em português — (RKO-RADIO)

SEGUNDA-FEIRA — O filme mexicano —
"A CÔRTE DE FARAÓ"
Com a tentadora MAPY CORTES

PARQUE

—— HOJE ——
Matinée 2,40 — Soirée 6,30 e 9 horas

Aspectos da vida de um grande artista e o seu conflito sentimental!

Amado por duas mulheres que lhes oferecem o jogo de uma paixão intensa, e atraido pela sua arte e sua musica!

Joan CRAWFORD
— e —
John GARFIELD
— na pelicula da Warner —
Acordes do Coração

MODERNO

—— HOJE ——
4 Sessões: 3 - 5 - 7 - 9 horas

A surpresa espetacular da Warner na presente temporada! Uma pelicula com uma pitoresca e saborosa historia com um terno e delicioso romance de amor!

A Warner Bros apresenta:
DANE CLARK
JANIS PAIGE — ZACHARY SCOTT
— em —
Um Homem Irresistivel

SABADO
4,30 - 6,30
e 8,30

BOA VISTA

DOMINGO: 2,30 - 4,30 - 6,30 - 8,30
—— 2.ª FEIRA: 4,30 - 6,30 - 8,30 ——

O drama de uma mulher que muito pecorreu por que muito amou!
Os homens não tinham o poder de julgar os seus crimes!
20th. Century-Fox apresenta:

GENE TIERNEY
CORNEL WILDE · JEANNE CRAIN
Amar foi minha ruina
(LEAVE HER TO HEAVEN)

SABADO
2,30 - 4,30
6,30 e 8,30

IDEAL

DOMINGO: 1 - 3 - 5 - 7 - 9 horas
— 2.ª FEIRA: 4,30 - 6,30 - 8,30 —

Nunca houve uma mulher como GILDA! A Columbia apresenta: RITA HAYWORTH — em —
G I L D A

—— HOJE no ESPINHEIRENSE ——
O SINAL DO PERIGO
E O DRAMA
CAVALEIROS DO OESTE

COMPANHIA NACIONAL DE NAVEGAÇÃO COSTEIRA
(PATRIMONIO NACIONAL)

VAPORES PARA O NORTE

ITANAGÉ (Passageiro) — Esperado dos portos do sul no proximo dia 25 do corrente, sairá depois da necessária demora para: Natal, Fortaleza, São Luiz e Belem.

VAPORES PARA O SUL

ARASSU (Cargueiro) — Atracado no armazem n. 10, sairá hoje ás 16 horas, para: Maceió, Rio de Janeiro e Paranaguá.

ARARANGUA (Passageiro) — Esperado de Cabedelo, no proximo dia 10 do corrente, sairá no dia 11 ás 20 horas, para: Maceió, Salvador, Rio de Janeiro, Rio Grande e Porto Alegre.

ARATANHA (Cargueiro) — Esperado de Areia Branca no proximo dia 11 do corrente, sairá depois da necessária demora para: Rio de Janeiro.

INFORMAÇÕES COM O AGENTE: ULISSES DE F. CORREIA
Avenida Alfredo Lisboa — Edif. COSTEIRA — Telefone 9214 — Secção de Fretes

Para os vossos seguros MARITIMOS e TERRESTRES dai preferência á COMPANHIA LLOYD SUL AMERICANO — Informações com o agente JOSÉ SICUPIRA — Edificio Costeira — 9607

Minha Senhora
VIGOR UTERINO
É O SEU REMÉDIO
LABORATORIO MONTENEGRO — RECIFE

JORGE VERAS

Enfermeiro encarregado do ambulatorio medico-cirurgico do Centro dos Chauffeurs de Pernambuco e da Cia de Seguros NOVO MUNDO Curativos de molestias de olhos, de ferimentos e de ulceras Aplicação de injeções intra-musculares e endovenosas sob orientação de medicos especializados
Atende a chamado diariamente com autorização medica por escrito: das 6 ás 9 e das 13 ás 17 horas, na Rua da Aurora 69-1 Fone. 2127 Das 10 ás 12 horas á rua Diario de Pernambuco 86 Fone. 6773
Residencia - RUA DAS AGUAS VERDES N. 290

DECLARAÇÃO

Comunico aos meus fregueses e ao comercio em geral que, tendo vendido o meu estabelecimento comercial (vendas de estivas a varejo) situado á rua Imperial n. 1142, nesta capital, ao Sr. HERMITHON RAMOS DE ARAUJO, quem se julgar prejudicado com a referida venda, queira comparecer ao citado estabelecimento, dentro do prazo de três dias, a contar da data da primeira publicação deste aviso, para fazer as respectivas reclamações e serem liquidados os debitos que por ventura sejam devidos.
Recife, 7 de Julho de 1947.
Ismael do Nascimento
Hermithon Ramos de Araujo
(Firmas reconhecidas)
(18004)

MINISTERIO DO TRABALHO, INDUSTRIA E COMERCIO
Instituto de Aposentadoria e Pensões dos Bancarios
DELEGACIA DO RECIFE

Comunico aos associados deste Instituto, residentes nesta cidade, que se acha aberta a partir de hoje 8 (oito) encerrando-se no dia 10 (dez) do corrente mês, a inscrição para locação dos predios n. 1204 e 12, á Rua São Miguel e Arnaldo Pimentel, respectivamente, do conjunto residencial da Vila de São Miguel, bairro dos Afogados, nesta capital.
Os interessados deverão se dirigir á séde desta Delegacia Regional, á avenida 10 de Novembro n. 131, 2. andar, das 8 ás 12 horas.
Recife, 7 de J
Theotonio
pelo delegado
(1310)

MOORE-McCORMACK Lines

MOORE-Mc CORMACK (NAVEGAÇAO) S. A.

LINHA DO ATLANTICO

WHITTIER VICTORY — Descarregará neste porto cerca de 20 de Julho de 1947.

NEW ROCHELLE VICTORY — Descarregará neste porto cerca de 31 de Julho de 1947.
MESA VICTORY — Carregará neste porto cerca de 15 de Julho de 1947.

Mais informações com
MOORE-McCORMACK (NAVEGAÇÃO) S. A.
RECIFE - SÃO LUIZ - BAHIA - SANTOS - RIO - SÃO PAULO
BELÉM: Rua Gaspar Viana, 200

OSVALDO - LEILOEIRO OFICIAL
PRIMOROSO LEILÃO

SABADO, 12 DO CORRENTE —— ÁS 3 HORAS DA TARDE
Á RUA DO RIACHUELO N.º 740

Modernissimos mobiliarios de imbuia, para Dormitorios, Sala de Visitas, Sala de Jantar e Gabinete; Radio; Refrigerador; Cofre; Relogio; Louças e Vidros; Bicicletas; etc.

— AGUARDEM ANUNCIO DETALHADO NO DIA DO LEILÃO —

OSVALDO SABADO, 12 DO CORRENTE RUA DO RIACHUELO, 740

Dr. Zacarias Maciel
DOENÇAS INTERNAS NERVOSAS E MENTAIS
Edificio "Ouro Branco" - 6. andar, Salas 516 e 517
Telefone 6188

DR. THOMÉ DIAS SOBRINHO
DOENÇAS DE SENHORAS — PARTOS — OPERAÇÕES
Cons. — Concordia, 196 — Fone 7168
Resd. — Av. Portugal 77 — Fone 1369
(888)

DRA. ZULEIDE A. DA SILVA
CIRURGIA DENTISTA
Clinica de senhoras e crianças — Expediente: 2.ª, 4.ª e 6.ª das 8 ás 12 — 3.ª e 6.ª das 14 ás 18. Res. Barão de S. Borja, 74 — Consult.: Nova, 209 - 1.º and. (alto da Nova Magnolia)
(18138)

ENCRUZILHADA

A partir de SABADO — Deana Durbin, no seu melhor filme para a Universal, todo colorido: — "VIVO PARA CANTAR"
Emocionante! Delicioso! Empolgante! Melodias alegres e sentimentais
NOTA: — Hoje e amanhã haverá distribuição de lindos Postais de DEANE DORBIN, aos seus frequentadores

HOJE e amanhã — 2 filmes: — 1.º "BUSCANDO A FELICIDADE"
2.º - O Gordo e o Magro na comedia: ACABARAM-SE AS ENCRENCAS
— (Livre) —

SÃO JOSÉ

HOJE e amanhã — 2 filmes sensacionais:
1.º — "HOSPEDE MISTERIOSO"
2.º — O policial "PEROLA NEGRA"
— (10 anos) —

CASA AMARELA

HOJE e amanhã — 2 filmes empolgantes:
"MONIPOLIZANDO O AMOR"
2.º — A comedia: "LOURINHA PERIGOSA"

IMPERIO

HOJE e amanhã — 2 filmes:
1.º — "FIM DE SEMANA"
2.º — O Western: "MINA ASSOMBRADA"
— (10 anos) —

SÃO JOÃO — Hoje e amanhã — A comedia — "ES UM FELIZARDO" — Mr. Smith e os 3 Patetas, em a comedia: "HERDAR E' HUMANO" — (Livre)

GRANDE CIRCO NERINO
O CIRCO DAS MULTIDÕES
Armado na Rua Padre Lemos (Casa Amarela)

HOJE um variadissimo e atraente programa de primeira parte. Trabalhos de Ginastica, Acrobacia, Equilibrismo, Atletismo, Malabarismo, Cavalos amestrados e todos os palhaços e comicos com pilheiras. Na segunda parte subirá a cena o empolgante e encantador drama intitulado:
"DONA E SENHORA"
Desempenho ótimo — Guarda-roupa de luxo
N. B. — Os espetaculos terão inicio ás 19 horas, para que os menores possam assistir aos mesmos.
— HOJE NO CIRCO NERINO —

BOA CASA EM OLINDA COM FACILIDADE DE PAGAMENTO

Vende-se uma confortavel casa em Olinda com 3 quartos, 2 salas, 1 terraço, 2 sanitarios sendo 1 completo, copa, cozinha e lavanderia, terreno proprio. Preço: Cr$ 90.000,00 sendo 20.000,00 a vista e 70.000,00 em prestações mensais de Cr$ 750,00. Aproveitem esta grande oportunidade do Estec, o maior escritorio de compra e venda de imoveis do Nordeste Brasileiro — Estec — Ed. Seguradora, sala 315 — 3.º andar.

FUNEBRES

JULIETA DE CALDAS BRANDÃO
7.º DIA

Ulisses Brandão, Carlos Brandão e Olivia Brandão, convidam seus parentes e amigos para assistirem ás missas que mandam celebrar por alma da sua inesquecivel irmã — JULIETA DE CALDAS BRANDÃO — no dia 10 de Julho (quinta-feira) ás 8 horas, na Matriz da Bôa-Vista. Antecipadamente agradecem aos que comparecerem. (18054)

MOACYR ALEXANDRINO MACHADO
7.º DIA

Dolores Ribeiro Machado e filhos; Maria Ebla Machado, filhos, genro, noras e netos; Dr. Manoel Agripino de Rego Barros, sua mulher e filhos, Licurgo Alexandrino Machado, sua mulher e filha; Aluisio Alexandrino Machado, sua mulher e filhos; Dagmar Alexandrino Machado, sua mulher e filhos, ainda sob a dolorosa impressão do desaparecimento do seu inesquecivel marido, pai, filho, irmão, cunhado e tio MOACYR ALEXANDRINO MACHADO, convidam á todos os seus parentes e amigos, para assistirem ás 7 1/2 horas, do dia 14 do corrente, na Capela do Colegio Salesiano, a missa que ali mandam celebrar por alma do saudoso extinto, setimo dia do seu falecimento, antecipando os seus agradecimentos aos que comparecerem áquele ato de religião e piedade cristã. (18119)

FALECIMENTO
JOSE' FELIPE GABRIEL

Adriano Augusto Dias e Francisco Antonio Gabriel convidam seus parentes e amigos, para o enterro de seu estimado irmão, JOSE' FELIPE GABRIEL, ás 16 horas, saindo o feretro de sua residencia á Rua Princeza Izabel n. 160, - 1.º. Carros á disposição até ás 15 1/2 horas na Casa Batista. Desde já agradecem a todos que comparecerem. (177)

FALECIMENTO
GUMERCINDO DOMINGUEZ ALVAREZ

Moura, Pérez & Cia., Ltda., dolorosamente compungidos, comunicam ao Comércio, aos Bancos e aos seus clientes e amigos o falecimento do seu muito estimado sócio GUMERCINDO DOMINGUEZ ALVAREZ, ocorrido ontem, ás 18h.15, em sua residencia á Rua Gervásio Pires, 787, e convidam a todos para o seu sepultamento, hoje, ás 15 horas, no cemitério de Santo Amaro, saindo o féretro do local onde se verificou o obito. Carros á disposição em frente á Casa Agra, á Rua da Conceição. (18061)

FALECIMENTO
GUMERCINDO DOMINGUEZ ALVAREZ

A Pirelli S. A., Companhia Industrial Brasileira comunica, pesarosamente, a todos os seus clientes e amigos o falecimento do SNR. GUMERCINDO DOMINGUEZ ALVAREZ, sócio dos seus representantes, nesta praça e convida a todos para o seu sepultamento, hoje, ás 15 horas, no cemitério de Santo Amaro, saindo o feretro da sua residencia á rua Gervásio Pires, 787. (18062)

IOFOSCAL
O fortificante indicado para as crianças em idade escolar

DIARIO DE PERNAMBUCO

PERNAMBUCO — RECIFE — BRASIL — QUINTA-FEIRA, 10 DE JULHO DE 1947

IOFOSCAL
O fortificante indicado para as crianças em idade escolar

Fortalecimento da posição politica do governo

COESÃO DAS FORÇAS POLITICAS PARA REPELIR AS MANOBRAS QUEREMISTAS

Importantes conferencias entre o presidente Dutra e o sr. José Americo e este e os srs. Góes Monteiro e Nereu Ramos

RIO, 9 (Meridional) — O governo está empenhado em fortalecer sua posição politica, procedendo o presidente Dutra, inicialmente, entendimentos com diversos partidos politicos, visando a coesão das forças destinadas a repelir as manobras queremistas.

Dentro desse espirito convocou uma conferencia no Catete, em carater reservado, com o sr. José Americo, a qual se realizou na noite de segunda-feira ultima. O lider udenista teria concordado, em principio, colaborar de maneira mais efetiva com o governo. Essa colaboração, entretanto, não poderia ser dada antes que se colucione de maneira favoravel a situação dos governos udenistas em diversos Estados, onde sofrem pressão politica, inclusive com o aspecto de obstrução.

Como decorrencia dessa primeira conferencia, interpreta-se uma outra havida hoje, no Senado entre os srs. Nereu Ramos e José Americo, presente tambem o general Góis Monteiro. Essa conferencia foi longa.

O sr. José Americo abordado, afinal, pela nossa reportagem, mostrou-se discreto, a proposito do assunto de sua entrevista com o presidente e vice-presidente da Republica, dizendo, apenas: "Com o general Dutra tratei da situação geral. Trocamos tambem impressões sobre o caso de diversos Estados em que a UDN elegeu os governadores. Não fui fazer reclamações, mas debater e estudar o assunto".

Inconstitucionais, diante da Constituição Federal, os dispositivos parlamentaristas do Rio Grande do Sul

Será publicado hoje o parecer do relator Castro Nunes — Entregue ao ministro Anibal Freire o caso do Ceará — Nos primeiros dias da proxima semana, o pronunciamento do Supremo

RIO, 9 (Meridional) — Consta que o relator Castro Nunes, em seu parecer que será publicado, amanhã, julgará inconstitucionais, em face da Constituição Federal, os dispositivos parlamentaristas da Carta Magna do Rio Grande do Sul.

FERE DIVERSOS DISPOSITIVOS

RIO, 9 (Meridional) — Comentava-se, na manhã de hoje, que o Supremo Tribunal Federal julgaria hoje, á tarde, a arguição levantada pelo governador Walter Jobim, alegando a inconstitucionalidade da Carta Magna gaucha em virtude desta ter ferido diversos dispositivos da Constituição Federal.

Em palestra com o ministro José Linhares, presidente do S. T. F., a nossa reportagem foi informada de que a citada arguição foi distribuida ao ministro Castro Nunes, bem como o caso do Ceará foi entregue ao ministro Anibal Freire. Adiantou ainda que o pronunciamento do Supremo poderá ocorrer nos primeiros dias da semana entrante.

Um dos presentes á reunião, comenta que o ministro Anibal Freire havia escrito um livro de combate ao parlamentarismo. Fizemos sentir então, ao ministro Linhares que a situação do sul não era otimista, pois o bloco parlamentarista gaucho ameaçava o governador Walter Jobim com um impeachment.

O ministro Linhares, observou: "Os deputados sabem que o governador Walter Jobim já deu entrada neste S. T. F. a um pedido de pronunciamento de seus membros sobre o caso do Rio Grande. Logo não deve haver precipitação. E' preciso que haja juizo." O ministro presidente não acrescentou mais nada sobre o assunto.

ENVIOU UM OFICIO

PORTO ALEGRE, 9 (Meridional) — O governador Walter Jobim não compareceu á sessão de ontem, da Assembléia, quando foi promulgada a nova Constituição do Rio Grande do Sul.

O sr. Walter Jobim enviou um oficio ao presidente da Assembléa, que foi lido na sessão de promulgação pelo sr. Edgar Schneider, informando a essa Casa que tinha interposto um recurso ao Supremo Tribunal Federal para que o mesmo se pronunciasse sobre os dispositivos parlamentaristas consagrados pela carta estadual.

Por esse motivo, sentia-se constrangido em assistir ao ato da promulgação da Constituição gaucha.

A leitura do oficio foi recebida em silencio.

OUVIU DE PALACIO A SOLENIDADE

PORTO ALEGRE, 9 (Meridional) — O ato de assinatura da Constituição parlamentarista do Rio Grande do Sul foi realizado ontem, e assistido por consideravel massa popular. Os lideres parlamentaristas foram aclamados nessa ocasião.

O governador Walter Jobim e os membros da bancada pessedista, conforme já noticiamos, não compareceram á Assembléia; permaneceram em Palacio ouvindo pelo radio a solenidade. Nos meios politicos, esse fato não teve relevo, em face do recurso que o governador Walter Jobim apresentou ao S. T. F.

A Assembléia reunir-se-á hoje, para fixar o subsidio do governador que será de 15 a 20 mil cruzeiros. Os vencimentos do secretariado não acompanharão esso majoração, pois acarretaria consideravel aumento de despesa publica.

A Assembléia realizará tambem a sua primeira sessão legislativa. Segundo nossa reportagem foi informada, os secretarios de Estado renunciarão seus cargos hoje, mas serão conservados pelo sr. Walter Jobim, visto o firme proposito do governador de não executar a Constituição parlamentarista.

NÃO CUMPRIRA' A CONSTITUIÇÃO

PORTO ALEGRE, 9 (Meridional) — O Diario de Noticias, em nota publicada ontem, diz que o governador do Estado não cumprirá a Constituição parlamentarista do Rio Grande do Sul, que será promulgada sem as 15 assinaturas da bancada pessedista.

CUMPRIR A LEI E FAZER JUSTIÇA

PORTO ALEGRE, 9 (Meridional) — O governador Walter Jobim falando á imprensa sobre o caso gaucho, depois de dizer que aguarda serenamente a solução do Supremo Tribunal Eleitoral, declarou:

"Desde que assumi o governo do Estado, só tenho uma preocupação: cumprir a lei e fazer justiça no Estado, o que venho seguindo e que seguirei sempre na minha vida publica."

OBSCURA A POSIÇÃO DOS PARLAMENTARISTAS

PORTO ALEGRE, 9 (Meridional) — Ainda é obscura a posição da bancada parlamentarista em face da situação criada no Estado pela promulgação ontem, da Constituição estadual.

A reportagem ouviu o depu-

(Conclúe na 2.ª página)

RELATOR O SR. DJALMA CUNHA MELO

RIO, 9 (Meridional) — O presidente do TSE designou o ministro Djalma da Cunha Melo para relatar a suspeição levantada pelo sr. Barbosa Lima, em torno do ministro Machado Guimarães para julgar os recursos referentes ao pleito de Pernambuco. Segundo apurou a reportagem, o relator deverá dar vista do processo aos advogados do sr. Neto Campelo, ainda esta semana. A suspeição levantada não impede que o ministro Machado Guimarães continue apreciando e julgando os recursos impetrados pelos partidos que disputaram as eleições em Pernambuco.

FOI UM DOS GRANDES ENGENHEIROS DA REMODELAÇÃO DO RIO — Vieira Souto figurou na carlinga de um dos aviões ultimamente batizados, como uma homenagem da Campanha a um dos nossos maiores engenheiros, catedrático da Escola Politécnica do Rio de Janeiro, fizera-se tambem uma autoridade em economia e finanças. O curioso é que Vieira Souto manejava a pena de escritor e jornalista com uma extraordinaria segurança. Travou memoraveis polémicas pelas colunas do "Jornal do Comercio", da capital do país, e uma das mais comentadas foi a crítica a que submeteu o plano de remodelação da cidade, pondo Frontin e Pereira Passos em dificuldades para responder. A sua critica, entretanto, tinha um carater construtivo e não demolidor, tanto que veio a colaborar eficientemente na execução do plano. Essa a personalidade que foi reverenciada, numa expressiva cerimonia de batismo, e de cujos feitos se ocupou o deputado João Cleofas, na qualidade de padrinho. A' gravura acima mostra o representante udenista quando proferia o seu aplaudido discurso. (Rio, Serviço da Agencia Meridional)

Atividades subversivas de Getúlio Vargas

Congratulações pelo 9 de Julho

Exaltado na Camara o sentido da revolução constitucionalista de São Paulo

RIO, 9 (Meridional) — Em nome da comissão das relações exteriores, o senador Artur Santos requereu e justificou um voto de congratulações com o povo e governo argentinos pela passagem, hoje, de sua data de independencia. Justificando o seu requerimento, o senador paranaense exaltou o espirito libertario do povo argentino, recordando os nomes dos seus herois que criaram e engrandeceram uma patria que é um florão de cultura do continente.

A mesma data, nos quadros da historia nacional, foi relembrada pelo senador Bernardes Filho, que disse ter o 9 de julho, mesmo para aqueles que quase haviam se oposto ao movimento armado de São Paulo, uma significação muito alta e nobre. "Nenhum outro movimento — dentre os muitos com que se acha pontilhada a nossa historia — disse o senador Bernardes Filho — se revestiu de tamanha unidade dentro de uma unidade da

(Conclúe na 2.ª página)

Refere-se o sr. Flores da Cunha ao verdadeiro sentido da partida do ex-ditador para o Rio Grande — Já estabelecida a aliança do queremismo com Prestes

RIO, 9 (Meridional) — Na séde da UDN, na manhã de hoje, o sr. Flores da Cunha traçou idéias demoradamente com os srs. Juracy Magalhães, Lima Cavalcanti e Agostinho Monteiro, sobre o momento politico. Depois, abordado pela reportagem sobre o pedido de licença de Getulio e sua viagem ao sul, disse o sr. Flores da Cunha: "Entendo que o pedido de licença do ex-ditador corresponde mais ao pensamento subversivo do que ao desejo de dedicar-se á arregimentação de suas forças trabalhistas para o pleito municipal nos Estados. Tenho motivos para acreditar que Getulio ainda não se conformou com a perda do poder. Em futuro não remoto, os fatos dirão se estou ou não vendo claro. Vamos dar tempo ao tempo".

Inquirido sobre a influencia do queremismo, respondeu: "Ao contrario do que muita gente pensa, acho que o ex-ditador ainda dispõe de prestigio junto ás massas populares e mesmo no seio das classes armadas".

ALIANÇA VARGAS-PRESTES

Sobre as especulações em torno da possibilidade de aliança entre Getulio e Prestes, declarou o sr. Flores da Cunha: "Não só admito essa aliança, como quero crer que já esteja restabelecida".

Referindo-se á situação do Rio Grande do Sul, depois de frizar que a mesma é muito séria, adiantou: "Estou contemplando de camarote o desenrolar dos acontecimentos do Rio Grande do Sul. Espero que o STF decida a questão julgando inconstitucionais as emendas parlamentaristas incluidas no estatuto ontem promulgado. Lamento, entretanto, que tenha que vir a ser aplicada no nosso Estado a Constituição de outro. Não sei se Jobim terá tido razão em não comparecer ao ato da promulgação. Talvez fosse mais logico que ele comparecesse e fizesse seu protesto em forma legal sobre a inconstitucionalidade de alguns dispositivos da carta. Meus correligionarios da Assembléia do Rio Grande do Sul compareceram e assinaram com restrições a Constituição. Daniel Krieger expôs da tribuna o pensamento do meu partido e fez a afirmação de que compareceria ao ato da promulgação e assinaria o documento. Aguardemos, portanto, o pronunciamento final do STF".

RIO, 9 (Meridional) — Numa roda de parlamentares formada em plena Camara, o deputado José Bonifacio contava que o sr. Domingos Velasco estava considerando toda a agitação em torno da cassação dos mandatos como "um fim de regime", advertindo mais que essa suposição era reforçada pela passividade do sr. Agamenon Magalhães.

Nessa altura, o ex-ministro da ditadura que ha dias confessou-se "um perfeito preparador de ditaduras" aproximou-se da roda e foi cientificado dos receios do sr. Domingos Velasco, tendo então dado a seguinte resposta:

"Estou passivo para ajudar essa democracia, mas no caminho que ela segue qualquer dia desses serei forçado a declarar que não ha mais jeito para continuar com democracia."

O EX-DITADOR QUER CRIAR A CONFUSÃO

RIO, 9 (Meridional) — O Diario Carioca publica, hoje, a seguinte noticia:

"Estamos seguramente informados de que o objetivo do ex-ditador, com os seus discursos ultimamente proferidos no Senado de critica á politica economica do governo, inspirados nas graves dificuldades que atravessa a economia de São Paulo, é iniciar com eles a campanha para as proximas eleições municipais.

Pretende o sr. Getulio conquistar, desta forma, o maior numero de prefeituras paulistas, para assim, obrigar Ademar de Barros, governador de São Paulo, ir com sua gente para o P. T. B., pois o ex-ditador pretende candidatar-se á futura presidencia da Republica, ao que aliás, já fez velada alusão nos recentes discursos pronunciados no Senado.

Convem ressaltar que para sua manobra o ex-ditador conserva suas forças poderosas no seio do P. S. D., afim de desempenharem a função de "cavalo de troia" no reduto governamental. Até lá a missão dessas forças é criar e aumentar a confusão. Por isso, Getulio tem aconselhado, insistentemente a que não abandonem as hostes pessedistas."

Nariz - Ouvidos - Garganta
DR. ERNANI BERGAMO
Edificio Berta - 4.º and. - 10 ás 12 - 15 ás 18 horas

Reune-se a comissão executiva da U.D.N.

RIO, 9 (Meridional) — Sob a presidencia do sr. José Américo, reuniu-se, hoje, a Comissão Executiva da UDN.

Casamento do rei Carol

Ouvidas em juizo as testemunhas do ato

RIO, 9 (Meridional) — O juiz Chermont Miranda ouviu em audiencia as testemunhas do casamento non-curativo, ou in-extremis, do ex-rei Carol com madame Lupescu, celebrado no Copacabana Palace.

Depuseram perante aquele magistrado, sendo suas declarações tomadas por termo, além dos advogados do casal, Carlos Melo e Flavio Barroso, mais o principe Olgierd Chartoryski, ministro Ernesto Uldarianu, srs. Cesar Proença Melo de Oliveira e Eduardo Roxo.

Em resumo, de maneira uniforme, as testemunhas declararam que um dia foram convocados por madame Lupescu, que desejava casar-se, pois o seu estado de saude piorava cada vez mais. Encontraram-se no apartamento onde ela passava mal e quando estavam ali testemunharam a declaração do ex-soberano da Rumania e de sua companheira, que desejavam consorciar-se. O Mi-

(Conclúe na 9.ª página)

QUEREM A SAIDA DO SR. COSTA NETO

RIO, 9 (Meridional) — "Querem a saida do sr. Benedito da Costa Neto, todas as correntes politicas" — informa hoje, o Diário Carioca, acrescentando que dificilmente o atual titular da Justiça poderá deter a onda que se vai formando dentro das proprias hostes governistas, contra o ministro a quem está afeta a direção dos negocios politicos da nação.

Adianta a noticia que esse grupo que inicialmente era reduzido, aumentou consideravelmente, atingindo todos os setores oficiais que concordam na mudança desse ministro. Essa antipatia cresceu quando chegou ao Senado uma mensagem do ministro da Justiça, solicitando autorização daquela Casa para processar o senador Carlos Prestes. Acrescenta a informação, que tanto o lider da maioria, sr. Ivo de Aquino como os outros proceres do P. S. D. mais chegados ao governo, reclamam sem rebuços, o afastamento do sr. Costa Neto.

E' DEUS E PROFETA O AGA KHAN

O Rio vai conhecer o homem que tem poderes absolutos sôbre 270 milhões de pessôas

Descendente de Ali, adorado em centenas de templos na India, reside num palacio em Londres, onde recebe anualmente o seu peso em ouro — No mundo ocidental, é um dos mais famosos turfistas e casou-se com uma costureira de Paris, hoje arrolada entre as cinco damas mais elegantes do planeta

RIO (Meridional) — Está marcada para o proximo dia 25 de agosto a chegada ao Brasil do Aga Khan. Iremos conhecer pessoalmente, portanto, o famoso e quase legendario Aga Khan, um dos homens mais ricos do mundo e uma das mais impressionantes figuras da atualidade. Para o leitor comum a noticia, por certo, não despertará maior interesse, além da natural curiosidade de ver, em carne e osso, passeando nas ruas do Rio de Janeiro, o homem que possui tantos milhões e que veio do Oriente com uma atmosfera de misterio a envolver-lhe a estranha fisionomia. Mas para que se tenha uma idéia da espantosa soma de poderes que Aga Khan tem nas mãos basta que se diga que a simples menção de seu nome pode mobilizar quase trezentos milhões de muçulmanos disseminados em todos os paises do mundo e que sua imensa fortuna jamais poderá ser calculada á base de nossos miseraveis cruzeiros inflacionados. Pois bem. E esse ser quase irreal e inatingivel pela aureola de divindade que o cerca — é o proprio Pofeta do Alcorão em pessoa que vem agora ao nosso país. Mas não esperem vê-lo — os que desconhecem a fabulosa história do "Iman"—envolto numa toalha branca á maneira de Gandhi ou prostrado sobre a terra, implorando o poder de Mahomet, como qualquer "mollan" muçulmano. Aga Khan conseguiu o milagre de ser ao mesmo tempo humano e divino, simultaneamente idolatrado na India como um Deus e admirado em Londres ou em Paris como um humanissimo Lord, apaixonado por cavalos de corrida. Por isso, é possivel que o vejamos aqui, provavelmente metido num moderno "paletó-saco" indo assistir ás corridas do Jockey dentro de um "Packard" de linhas aerodinamicas, como se seu reino fôra deste mundo.

Para que melhor se compreenda quem é, na realidade, esse singular personagem evoquemos, porém, agora nesta oportunidade de sua visita ao Brasil, algo sobre sua vida e tambem sobre as lendas que o envolvem e quase o desumanizam.

AGA KHAN E SEU IMENSO PODER ESPIRITUAL E POLITICO

Conta a historia do Islã, em seu misto de verdade e mitologia, que a familia de Aga Khan descende do Profeta, por parte de sua filha Fátima. Seus antepassados foram Califas do Egito, ao tempo das Cruzadas e o primeiro deles é conhecido na historia como Hassam Subá, o "velho das Montanhas", fundador da seita Ismailiya.

O primeiro membro da familia a estabelecer-se na India foi Hassan Ali Xá.

Quando da primeira guerra que deflagrou no Afganistão (1839-1842), ele era governador geral da provincia persa de Kerman. Acontece que certos elementos da corte persa fizeram varias intrigas politicas contra ele, e Hassan Ali Xá, desgostoso, fugiu para o lado dos ingleses, aos quais, em virtude de sua grande influencia espiritual, prestaria depois valiosos serviços.

Mais tarde fixou-se em Bombaim o lider da grande seita Ismailiya, reconhecida pelo governo britanico, tal o extraordinario poder que essa nova força representa na India. S. M. o Rei da Inglaterra concedeu-lhe o titulo de sua Alteza, bem como uma generosa pensão. Foi quando seus seguidores lhe deram o apelido de Aga Khan, que haveria de atravessar os séculos e fanatizar multidões.

A influencia do AGA entre as tribus da fronteira do Afgão foi frequentemente utilizada pelo governo inglês para serenizar o cego fanatismo barbaro das turbulentas tribus.

Tal a ascendencia de Sua Alteza Aga Khan III, hoje o primeiro muçulmano na India Britanica. Tinha apenas 18 anos quando seu pai faleceu. Sua mãe, princesa da Casa Real do Irã, deu-lhe não só educação oriental, religiosa e secular, essencial á sua posição de chefe dos Ismailiyas mas tambem uma solida cultura ocidental.

Rico, culto e com uma ascendencia de raizes fincadas nas mais tradicionais fontes da historia da India, sua carreira foi facil. Mas isto por si só não bastaria, porém, para elevá-lo á alta posição que hoje ocupa no cenario politico do Oriente, não fosse sua impressionante habilidade, a profunda e inabalavel consciencia que tem de sua vocação historica e tambem a sabedoria e a fidelidade com que defende os interesses de seu povo junto ao governo britanico.

Na maior pate dos paises onde existem partidarios do Aga Khan em numero consideravel, foi por isso, estabelecida uma especie de hierarquia religiosa, com califas e outros chefes pondo em pratica as ordens do poderoso principe.

As relações do Aga Khan com o ocidente são, portanto, estreitas e frequentes. Ele é bastante conhecido na sociedade de Londres e, de maneira geral, nos grandes centros politicos europeus.

Em 1906 chefiou uma delegação a Lord Minto para apresentar ao governo britanico uma reclamação dos muçulmanos que desejavam participação em separado na Assembléia Legislativa.

Durante a ultima Grande Guerra sua influencia foi igualmente consideravel, para uma compreensão melhor do problema muçulmano no mundo.

Logo depois do conflito, Aga Khan afastou-se temporariamente da politica, devido ao seu estado de saude. Agora, porém, o "Iman" da India voltou a dirigir a missão historica de seu povo no tabuleiro dos interesses mundiais em choque.

A proposito afirma-se que pouca duvida haverá de que sua poderosa influencia estará ao lado da moderação no caso da velha luta pela divisão da India, pois Aga Khan defende a opinião inglesa, pelo menos enquanto não se chegar a uma solução justa na disputa entre hindús e muçulmanos. Nesse sentido, a ação do principe tem sido verdadeiramente decisiva.

Sobretudo, é preciso considerar que o homem que tem poderes tão absolutos sobre cerca de 270 milhões de muçulmanos no mundo não pode ser ignorado nem esquecido.

Os adeptos do Shisma, que é a segunda em data das seitas muçulmanas tem-no como chefe espiritual. Por sua vez, os Ismaelianos não podem deixar de adorar

(Conclúe na 2.ª página)

Abono anual aos empregados das empresas particulares

Remessa do projeto ao relator — Repouso semanal remunerado e pagamento de salários nos feriados

RIO, 9 (Meridional) — A sessão de hoje, da Camara dos Deputados, foi iniciada com a presença de 99 deputados, duplicando-se esse numero logo depois.

Não foi, entretanto, uma sessão que a cronica parlamentar possa classificar de boa, sob qualquer ponto de vista. Apesar de constar, a ordem do dia, de numerosos projetos dependentes de votação, os trabalhos se estenderam até a hora do expediente com questões de somenos importancia, apesar dos apelos de alguns deputados que lembraram as reclamações da imprensa e da opinião publica, quanto á morosidade das votações.

Aprovada a ata, sobre a mesma falou o sr. Flores da Cunha que esclareceu sua atitude na Comissão de Constituição e Justiça, a proposito do mandato dos parlamentares comunistas. Adiantou que a casa devia esperar a solução do TSE, a respeito.

Em seguida, o sr. Aureliano Leite evocou a revolução constitucionalista do Estado de São Paulo, cujo aniversario transcorre hoje. Sobre o mesmo assunto, falou o sr. Ataliba Nogueira que enalteceu aquele movimento.

Após, a Camara aprovou votos de pesar pelos falecimentos de Melquiades Sá Freire e Francisco Montenegro e do coronel Claudino Nobre, esses dois ultimos paraibanos.

O sr. Barreto Pinto pediu que fosse inscrita nos anais da Camara, a nova Constituição do Rio Grande do Sul, solicitação que o presidente, sr. Samuel Duarte, impediu, alegando finda a hora do expediente.

Diante da afirmação do deputado comunista, sr. João Amazonas, de que o sr. Gabriel Passos protelava a decisão do projeto que concede o abono de fim do ano aos empregados das empresas particulares, este informou que não recebera, ainda, o original do projeto. Com a palavra, o sr. Acurcio Torres declarou que o referido projeto já estava sendo enviado ao relator.

O sr. Flores da Cunha foi á tribuna para defender o requerimento de sua autoria, pedindo a anuencia da Comissão de Constituição para o projeto que dispõe sobre o repouso semanal remunerado e pagamento de salarios nos dias feriados e religiosos. Explicou o deputado gaucho que, havendo dois projetos sobre o mesmo dispositivo na carta magna, considerava necessaria a anuencia da referida comissão. O requerimento do sr. Flores da Cunha foi aprovado.

PROJETO SOBRE A REFORMA BANCARIA

RIO, 9 (Meridional) — O presidente da Camara dos Deputados distribuiu, hoje, á Comissão de Finanças, o projeto sobre reforma bancaria.

Dr. Boanerges Pereira
Olhos, ouvidos, nariz e garganta. R. Nova, 282 - 1.º de 10 ás 12 e de 14 ás 18. Fone 28617

SOLICITADAS

Resposta á nota oficial do consul - Stipanicic referente ao passaporte de Alexandre Lezona

A publicação feita pelo consul Stepanicic, no dia 8 de julho, proximo passado, em varios jornais, publicação esta paga por Diniz Perilo, contra minha inatacavel posição de cidadão argentino, munido de um passaporte em vigor, traz em si, estampada a confissão, rainha das provas, de que a afirmativa do consul, no oficio dirigido á Secretaria da Segurança Publica, com data de 25 de junho de 1947, não tinha a menor cor de verdade.

Na referida publicação, o consul transcreve artigos e paragrafos do capitulo terceiro do decreto do poder executivo da Argentina de 7 de maio de 1947, no qual se estabelece que os funcionarios consulares poderão outorgar passaportes para regressar á Argentina, com a certidão de Nascimento, vale dizer que minha afirmação foi exata.

Provado está que meu passaporte me foi concedido com a certidão de nascimento, no dia 31 de janeiro de 1947, data na qual não estava em vigencia o decreto que transcreve o consul, dizendo ter em mãos, e, preconcebidamente, omitindo, que é 7 de maio de 1947, quando meu passaporte tem a data de 31 de janeiro, em vigor o decreto n. 33365, de 9 de dezembro de 1944.

No referido decreto não está estabelecida a previa autorização da chancelaria, para outorgar passaportes mediante apresentação de certidão de nascimento.

Não sendo, portanto, aplicavel o decreto de 7 de maio de 1947, que o consul, maliciosamente, omite por ser o mesmo posterior á entrega do meu passaporte, não obstante sua provada malicia, é preciso que o consul aprenda que as leis dispõem para o futuro, não tendo, portanto, efeito retroativo; em casos de efeito retroativo, deverão ser expressamente estabelecidos pela lei, aplicando a estes os principios gerais do Codigo Civil Argentino, sempre serão para beneficiar e nunca para prejudicar: e os direitos adquiridos ou outorgados são em carater de coisa julgada.

Diante do exposto, meu passaporte se encontra em pleno vigor.

Sua qualificação de completamente nulo, reiterada pelo consul, é leviana, uma vez que eu morei em sua casa, convivendo com sua familia, tendo em suas mãos, diariamente, todos os meus documentos.

À porque, depois de suspeitosa amizade com Diniz Perilo, o consul Stipanicic descobre nulidade em meu passaporte?

De minha parte, devo dizer que nulidade descobri eu em sua senhoria, desde que pude pesar tudo que era fruto do seu cerebro.

Ao terminar devo reiterar ao publico e ao consul Stepanicic que os detalhes de sua amizade com Diniz Perilo já estão chegando ao conhecimento das autoridades argentinas.

Outrossim, que as consequencias desse relato serão depressa conhecidas. Protesto contra sua auto-generosidade de chamar-se — homem de bem —, e diplomata, porque nenhuma destas qualidades lhe assistem.

No primeiro caso — homem de bem — já demonstrou ampla negativa em suas proprias palavras e omissões; no segundo, a lei estabelece claramente sua posição de funcionario consular, sem nenhuma imunidade de carater diplomatico.

Quanto ao seu afastamento de mim, este foi reciproco e oportuno pelo desprezo que sua figura me merece. Hoje, o esquecimento quase completo de havê-lo conhecido é minha maior satisfação. (a) Alejandro Lezona.

Reconheço a firma do Dr. Alejandro Lezona em test. está o sinal de verdade. Bahia, 9 de julho de 1947. — Gilberto Bastos Vieira, tab. int. (Pelo Western).

Dr. Altino Ventura
OCULISTA
R. Martins Junior, 53 (terreo)
De 10 ás 12 e de 15 ás 18 hs.